

Låsby Bladet

Nr. 16 Årgang 4

Maj 2003

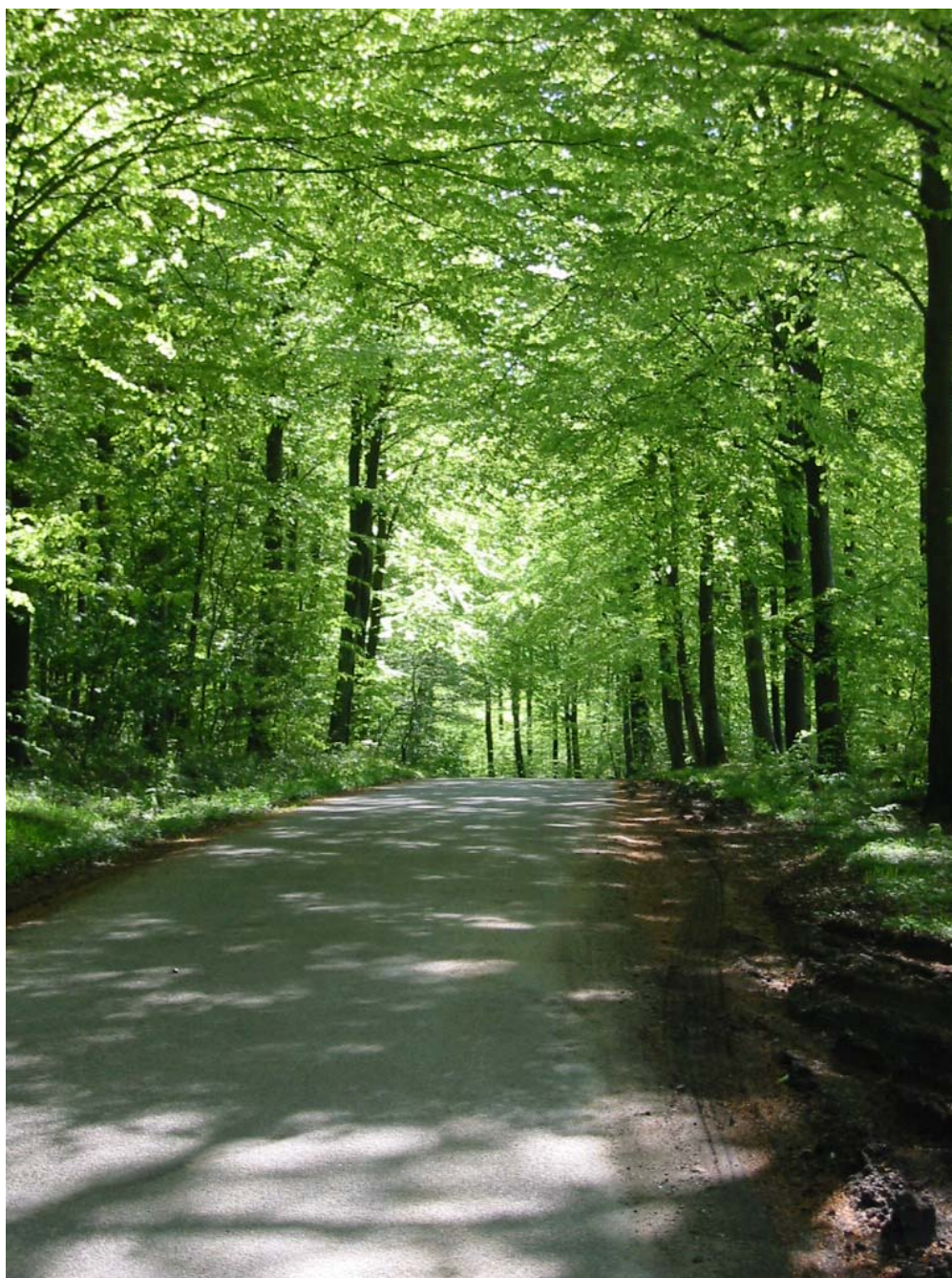

*Lokalblad for alle i Låsby og
omegn - også for dig !*

Låsby Bladet - Lokalblad for Låsby og Omegn
Udgivet af Låsby Informationsforening - LIF

Redaktion

Thorkild S. Kristoffersen (tsk)
Hovedgaden 33B, 8670 Låsby
Telefon: 86 95 15 18
E-mail: tsk@c.dk
Ansvarshavende redaktør



Birgitte Møller-Heuer
Vestermarken 5, 8670 Låsby
Telefon: 86 95 12 04



Karen Bak
Schrødervej 13, 8670 Låsby
Telefon: 86 95 10 34



Johanne Halvorsen
Blochgården 4E, 1., 8670 Låsby
Telefon: 86 95 13 27



Bent Bonnén
Nørregade 3A, 8670 Låsby
Telefon: 86 95 14 04



Karen Vesterskov Nielsen
Rosenhøj 8, 8670 Låsby
Telefon: 8695 1048
E-mail:
karen.v.nielsen@get2net.dk



Foto

Günther Paulsen
Kjærlingsvej 12, 8670 Låsby
Telefon: 86 95 12 69



Billedredigering

Morten Thougaard
Hovedgaden 3 st., 8670 Låsby
Telefon: 86 95 18 97



Annoncesalg

Henning Henningsen
Nørregade 25, 8670 Låsby
Telefon: 86 95 17 73



Uddeling

Håndboldafdelingen
v/ Henrik Sørup
Søndermarken 19, 8670 Låsby
Telefon: 86 95 19 95



Forsidefoto

Thorkild S. Kristoffersen

Indlæg, artikler og indleveret materiale

Ansvar for indlæg, artikler m.m. påhviler alene forfatteren og/eller indsenderen.
Redaktionen forbeholder sig ret til at redigere, beskære og udelade dele af det indleverede stof.
Indleveret originalt materiale kan hentes 14. juni kl. 13 – 15 på Hovedgaden 33B.

Datoer vedrørende næste nummer

Udgivelsesdag: 1. september 2003
Frist for indlev. af materiale: 10. august 2003

Oplag:

925 stk.

Tryk:

Schmidts Grafiske A/S

Distribution:

Håndboldafdelingen. Låsby Boldklub

Fra redaktøren

Der er nogle der altid får lavet deres ting til tiden, - og så er der alle vi andre.

K. Henrichsen, han er den der altid overholder tidsfristerne. Han afleverer alt i smukkeste orden og til tiden. Henrichsen, du skal have mange tak. Både fordi du er så punktlig, men også fordi du leverer både stabile mængder, og efter min mening en herlig kvalitet.

Jeg læser med stor interesse dine artikler, og går ud fra, at også andre har glæde af dem. Denne gang har du kastet dig over vejforbindelserne fra Arilds tid (eller før) og frem til i dag. Der er et spring fra hjulsporet ned over engene og til den nye motorvej.

Sommerfest

Sommerfest i Låsby er i år fra den 12. juni til den 15. Programmet kan du finde midt i bladet. Hvis du nænner det, kan du rykke programmet ud.

Der er masser af tilbud i løbet af de fire dage. Festlig komsammen, motorsport, fodbold, lokale bands, hoppepude, dyrskue og meget mere. Mød op og få en snak med dem du ikke kender, og et gensyn med dem du godt kender.

Sommerfest er selvfølgelig en fest for festens skyld, men skulle du komme til at bruge et par kroner for meget, så gør det ikke så meget. Sommerfest er jo også et forsøg på at få lidt penge i kassen til at kunne fortsætte arbejdet for børn, unge og voksne i Låsby's forskellige foreninger.

Låsby og Omegns Aktivitetskalender

Karen Vesterskov Nielsen er personen med fingeren på pulsen. Karen har påtaget sig opgaven med at redigere Aktivitetskalenderen. Hun ved meget om hvad der sker - og vil ske - i Låsby. Men hun ved ikke alt. Så hvis du vil være helt sikker på at få dit arrangement med i kalenderen så tag kontakt til Karen.

E-mail: karen.v.nielsen@get2net.dk

Kontaktgruppen for Udvikling af Låsby

Dejlig mundret navn!

Der er ikke noget nyt i dette nummer men "Næste gang...." siger de.

Der har, når du sidder med dette nummer af Låsby Bladet, været en Workshop på Låsby skole den 10. og 11. maj. Alle kunne deltage og der var bl.a. en stor gruppe arkitektstuderende fra Ålborg. De skal bruge Låsby til at lave et projekt ud af. De skal også være ideoplæggere til, hvordan Låsby kunne komme til at udvikle sig. Deres ideer, arbejdsgruppernes ideer og det "menige folks" skal så fusioneres til et oplæg til Låsby's udvikling. Derfor siger Kontaktgruppen for udvikling af Låsby: "Næste gang..... Så kommer der en masse indlæg i Låsby Bladet, om hvad grupperne er nået frem til."

Låsby Bladets udseende

Vi har pillet ved skriftstørrelsen. Den er sat ned fra 14 til 13. Vi syntes i redaktionen at 14 var lidt for stor og klodset. Hvis nogen har problemer med at læse denne udgave (størrelse 13) så vil vi gerne høre fra Jer. Ellers er vi selv rimeligt tilfredse. Teknikken driller ikke (ret meget) længere. Det der kan give problemer sidder ca 40 cm foran computerskærmen - og ligner mit hovede.

Annoncer

Dette er sidste blad i denne annonce-omgang. Herefter skal vi have gentegnet (forhåbentlig alle) nuværende annoncer og gerne tegnet nogle nye. Vi håber I tager lige så godt imod os, som sidste gang vi kontaktede Jer.

SPONSORER:

Schmidts Grafiske A/S

BabyDan

Midtjysk Pibe- og Papirimport

Låsby Beboerforening



Karen Vester-
skov Nielsen



Marianne
Sehested

Fællesspisning i Låsby

Fællesspisning er nu en realitet i Låsby. Fredag den 25. april blev første fællesspisningsarrangement afholdt i vores gode lidt ældre, men meget velholdte forsamlingshus: Der var 75 personer, 57 voksne og 18 børn, der havde fået lyst til at deltage, og vi havde nogle hyggelige timer sammen. Menuen bestod af skovhuggerkoteletter med flødekartofler, broccolisalat og blandet salat, derefter var der kaffe og frugt.

Arrangementet blev gennemført af frivillige. Siri Kragelund og vi har vinteren igennem deltaget i borgerinddragelsen om Låsby's fremtid. På disse møder kom ønsket om at prøve at lave fællesspisning i Låsby frem. Flere frivillige hænder måtte der til, hvis sådan et arrangement skulle lykkes, derfor allierede vi os med Johanne Halvorsen om hun ville stege koteletterne, Bent Kristensen, Søren Nikolajsen og Jørgen Hjort om de ville skrælle kartofler og dække borde o.s.v. Siri Kragelund var opvaskeformand/kvinde og hun blev bakket fint op af de spisende Låsbyensere. På et tidspunkt talte hun vist 30 personer i Køkkenet.

Nye fællesspisningsarrangementer er på vej. Reserverer allerede nu fredag den 1. august, da vil der være fællesspisning **"Beach Party"** ved Låsby Svømmebad kl 18.30. Menuen vil blive lam og gris stegt på Sydamerikansk facon, - a'la Asta og Bent Kristensen. Flere frivillige hjælpere har meldt sig, men står du med lyst til at give et nap med, så kontakt os. Vi kan bruge flere hænder. Vi kender ikke

antallet af spisende gæster til dette arrangement. Derfor er det rart at have nogle at få hjælp af. På grund af fare for glasskår sælger og udskænker vi drikkevarer i plastkrus til rimelige priser. Skulle du/I have lyst til at tage en dukkert, så husk badetøj og håndklæde. I tilfælde af regnvejrsætter vi et telt op.

Billetter bliver solgt i SuperBest og Spar fra den 24. juni til den 24. juli. Prisen er ikke helt på plads endnu, men det bliver også meget rimelige priser. Vi håber at arrangementet vil blive godt besøgt.

Marianne lovede mange opskriften på broccolisalaten, der blev serveret den 25. april, den kommer her: Broccolisalat (6 pers.):

1 stor broccoli, ¼ rødkål (finsnittet), 1½ dl rosiner, 1½ dl peanuts, 200 g bacon i tern (brunede), 2 spsk. rødvinseddike, 1 dl sukker og ½ glas Miracle Whip.



Claus
Fonager

Vestermarken 7
8670 Låsby

Tlf. 20 86 21 08

MURERFIRMAET
CLAUS FONAGER APS

Rødvinseddike, sukker og Miracle Whip blandes med rødkål, peanuts og rosiner, gerne i god tid. De sidste ting blandes i et par timer før servering.

Låsby - hvor skal du hen?



Claus Bloch

Kommune-samarbejde?
Kommune sammenlægninger?
Eller indlemmelse i en stor-kommune?

Da jeg for godt et år siden i dette blad, gav et bud på, hvordan Låsby ville kunne udvikle sig de næste 20 år, havde jeg ikke nok fantasi til at forestille mig, at der er så stærke kræfter i folketinget, samt en gruppe af storbyborgmestre, der har så travlt, med sammenlægning og nedlæggelse af kommunerne.

Hvorfor? Det må være det store spørgsmål. At de mindre kommuner på 6000 til 8000 indbyggere har problemer med økonomien, er ingen hemmelighed. Men en del af de problemer, er de blevet pålagt af folketinget. Hvor kompensationen bliver nedtrappet over en kort årrække. Således at kommunerne selv

skal finansiere de opgaver.

At enheder kan blive for små, er der ingen tvivl om. Derfor søger, mange kommuner også sammen om forskellige former for samarbejde. Idet der er nogle fælles ting, der kan samarbejdes om. Dette er dog af mere fysisk art, såsom renovation, vejarbejde, skatteligninger, græsslåning, og lign.. De virkelig store områder, rent økonomisk, er meget vanskeligere. Dette er børn og skoler, samt hele ældreområdet. Folketinget har nu nedsat en form for kommissorium, der skal se på en ny kommune reform. Hvad dette bringer, gættes der utroligt meget på.

Hvad er det, der holder en kommune sammen? Dette er først og fremmest infrastrukturen, samt tilhørsforholdet. Derfor har mange i Låsby ikke altid følt, at man rent geografisk hørte til i Ry. Og omvendt. Ved kommunesammenlægningen i halvfjerdserne, var der overhovedet ingen offentlige transport fra Låsby til Ry. Den kom først senere som skolebus sammen med overbygningen på Låsby

| | |
|--|---|
| | J.U. BLOCH & SØN A/S Grundlagt 1895 Hovedgaden 18-C 8670 Låsby Tlf.: 86951177 Fax.: 86951503 E-Mail: jub@ju-bloch-son.dk |
| | <p>Alumets stål- skorsten. + tilbehør til kedler, pejse og brænde- ovne.</p> |

**Birgitte
SKO
& LÆDERVARER**

Klostervej 6 C
8680 Ry
Telefon 86 89 12 71

Skole. Ry blev af mange først opdaget, da Merko, nu Storkøb blev etableret. Først senere da containerpladsen blev samlet i Ry, blev trafikken mod Ry øget. Med disse ting i tankerne, er det ikke lige gyldigt, set fra Låsby, og mange andre lokalsamfund, hvordan den fremtidige struktur bliver.

For Ry Kommunes vedkommende, tænkes/ønskes der, fra de forskellige sidder, på flere forslag/modeller. Her er fire modeller.

(Dette her drejer sig meget om følelser)

Af forslag/modeller kan nævnes følgende:

1. Mossø Kommunen: Ry-Skanderborg-Gedved-Brædstrup-Them
(Låsby som rand by)
 2. Søhøjlandet: Gjern – Ry – Them – (Brædstrup)
(Låsby med mere central placering.)
 3. Midt Kommunen: Ry – Hørning – Them – Gjern
(Låsby med mere central placering.)
 4. Stor Kommunen (Købstads): Skanderborg eller Silkeborg eller begge byer.
(Låsby som rand by)
- Set fra Låsby's side, er der ingen af disse løsninger, der efter min mening er ideelle. Ved model 1. er det svært at forholde sig til flere af de nævnte byer. Model 2. og 3. forbliver sandsynligvis kun en drøm. Hvad har beboerne i Fårvang og Bryrup til fælles? Model 4. er en tænkt model, som man muligvis, kunne forestille sig, blive vedtaget af folketinget. Da er Silkeborg efter min mening at foretrække, frem for Skanderborg, idet det daglige tilhørsforhold til Silkeborg er langt større.

Tænk blot på vores unge mennesker, der dagligt tager til Silkeborg, for at videreuddanne sig.

Hvor er Galten? Galten har allerede, valgt et tæt samarbejde på mange områder med Hinnerup, Hadsten og Hammel. Om Låsby kunne blive vedhæng til Galten. Jeg ved det ikke. Konsekvenserne ved kommune sammenlægninger, er et angreb på nærdemokratiet, samt de lokale nærmiljøer (medbestemmelse/indflydelse). En såkaldt globalisering. Der er ikke påvist, at fordelene ved storkommuner, giver en højere service til borgerne, eller det bliver billigere, rent skattemæssigt. F.eks. er Ry kommunes børneinstitutioner og skoler i en standard, langt over mange af Silkeborgs. Hvem tror på, at de fem skoler, der i dag er i Ry Kommune, får lov til at fortsætte som skoler efter en kommunesammenlægning? Eller hvad med de tre lokalcentre samt plejehjemmet ved Søkilde?

Det er klart, at de mindre kommuner, ikke har så store muligheder, på de rent kulturelle områder. Her tænkes på kultur og musikhus.

Til sidst vil jeg fastslå, at der intet er vedtaget. Samt ingen ved endnu, hvad der evt. bliver vedtaget. Måske det bliver ved samarbejdet, eller sammenlægninger af frivillighedens vej. Eller vi bliver pålagt en sammenlægning uden at få ret stor indflydelse på den.



Låsby Smede- & Maskinfabrik ApS

KARSTEN DAMM
 NIELS BOHRSVEJ 1 • 8670 LÅSBY
 TELEFON 86 95 11 01

Børnehaven Viften



Dorrit Kristiansen

OBS

Der er stadig brug for den ældre generation

- Er du på efterløn / eller pensionist?
- Savner du samvær med børn i din hverdag?
- Har du nogen fritimer ind imellem?
- Savner du indhold i din hverdag?
- Har du nogle værdier, som du gerne vil viderebringe til byens børn?
- Er du rask og rørig?

Så har vi et tilbud til dig. Tilbring nogle timer sammen med en flok dejlige og aktive børn, du bestemmer selv hvor mange timer. Børnene kan godt li':

At spille spil

At lege på gulvet

At få læst/fortalt historie

At være ude på vores dejlige legeplads

At være kreative

.....og meget andet

Har dette vakt din interesse – er du velkommen til at rette henvendelse til Børnehaven Viften, Kirkevej 6, 8670 Låsby. Telefon. 86952088. Du skal snakke med Dorrit eller Anette. Vi glæder os til at høre fra dig.



KFUM-Spejderne i Låsby



Børge Møller

Vi har fået nyt logo

KFUM-Spejderne i Låsby har fået nye skilte til spejderhuset ”Grønnebo” i Nørregade. Det skyldes, at KFUM-Spejderne i Danmark sidste år besluttede, at den gamle 90-årige spejderlilje var moden til en ændring. Resultatet blev, som det kan ses på fotoet, et logo i et nyt spændende design, som med tiden kommer til at præge spejderne.



En naturlig beslutning blev en udskiftning af skiltene på og ved Grønnebo. Her var Nordea frisk og besluttede at sponsorere de nye skilte, mens byens lokale reklamebureau "Mr. Freestyle" stod for produktionen. Ved overrækkelsen af de flotte skilte ses her gruppeleder ved KFUM-Spejderne Børge Møller, leder af Nordeas filial i Låsby Anna Skovhus og Brian Thomsen fra "Mr. Freestyle".

Døbte og døde

Låsby Bladet bragte i sidste nummer en liste over børn, der var blevet døbt i Låsby Kirke. Menighedsråd og præst havde et ønske om at vi også bragte en liste over dem, der var blevet begravet ved Låsby Kirke. Det ville vi ikke - og vil fortsat ikke - uden at de efterladte har sagt ja til det. Det kom der en diskussion ud af mellem mig og Signe Høg. Jeg har også diskuteret det med Ole Rydal. Hvad jeg har forstået er at:

For Ole Rydal er det en måde at hædre disse mennesker en sidste gang. Man nævner navnet og siger på denne måde tak.

Signe Høg ser det, som en måde at gøre opmærksom på, at der kommer nye til (børn bliver døbt) og andre forlader menigheden (dør og bliver begravet) i Låsby.

Det er ikke fordi, at jeg er så følsom, at jeg ikke kan nævne, at folk er døde. Men jeg ser det bestemt mest som noget privat, som jeg

AutoMester® Låsby

Tlf. 86951785



- Reperation af alle bilmærker
- Klargøring til syn
- Autoopretning
- ServiceSikring
- Køb og salg af biler

v/Svend Aage Bejer og
Niels F. Christensen

Gl. Silkeborgvej 19A • 8670 Låsby

Tlf. 86951785 • Fax 86951186

www.automester-laasby.dk

automester@firma.tele.dk



ikke vil omtale uden pårørendes accept. Jeg vil med det her lille indlæg gerne forklare mig, og det er også en reaktion på Ole Rydals klumme på bagsiden af Annonce-bladet den 2. april. Ole Rydal skriver ”vil vi søge at bringe navnene på døbte, viede og døde i Låsby, nu, da vor konkurrent ”Låsby-Bladet” tilsyneladende er blevet for fintfølede eller hensyntagende til at bringe den slags lokale ligegyldigheder.” Konkurrencen er ikke så hård. Vi vil ikke bringe en liste over døde - og de gør det heller ikke selv. Så der er ikke ligefrem kamp til stregen. Vi har heller ikke overvejet at konkurrere med Låsby Kirke på det, jeg vil kalde dens kerneydelser. Men vi vil gerne være et blad for Låsby og omegn, også med stof fra de kirkelige cirkler. Som alle andre blade vælger vi dog selv, hvad vi vil bringe i Låsby Bladet.
tsk

Blochgården



Johanne Halvorsen

Livet på Blochgården

Vi er mange ældre her på Blochgården, men der kommer en del unge. Nogle vil godt blande sig med de ældre men ikke alle. Vi har det ellers rigtig dejligt her, hvor størstedelen kommer hinanden ved. Vi har bankospil for dem, der er interesseret i denne ”hobby”, som nogle vil kalde det. Bankospillet afholdes hver anden tirsdag på Blochgården, hvor alle fra Mejerigården, der har lyst til at være med, kan deltage. Mejerigården har bankospil ligeledes hver anden tirsdag, hvor Blochgården så kan deltage.

Vi får kaffe og kage og sidder og hygger over det, vi er meget glade for dette samvær og alle glæder os til at mødes, skiftevis på Bloch-

gården og Mejerigården. Desuden holder vi grillaften, hvor vi altid har fin tilslutning, ca. 18-20 deltagere pr. gang. Vi slutter med kaffe og kage.

Om efteråret har vi også en suppedag, hvor der er lige så god tilslutning. Vi spiser suppe, kartofler med kød og sovs eller blot tarteletter og dessert. Efter middagen spiller vi et spil, der hedder seks-spillet, det er meget sjovt. Det er bare alletiders aften – vi slutter med kaffe og kage og synger nogle sange. Aftenen slutter ca. kl. 23 og er alle enige om, at det har været en rigtig dejlig aften.



Udsigten fra mit køkkenvindue

Vi glemmer helt, at vi måske har været lidt dårlige tidligere på dagen, når vi har haft en dejlig aften, samværet betyder rigtig meget. Når man er ældre, skønner man meget mere på disse værdier, vi kan give hinanden. Hvis alle blot ville tænke sådan, vil vi få det meget

Hold MØDET hjemme hos dig selv og få lidt overskud i hverdagen

Ring på 8722 5670 - eller kig forbi Østergade 9 i Silkeborg

REALKREDIT Danmark

bedre selv. Det synes jeg, vi må skønne på mens tid er og være lidt gode ved hinanden. Tiden er for kort til ikke at udnytte disse goder.

NB. Vi har jo fælleshuset, til 40 personer, som vi benytter til vores fester og banko. Det er vi meget glade for, da vi jo ikke har store lejligheder.

Ny murermester i Låsby



Claus Fonager

Murerfirmaet Claus Fonager Aps har etableret sig i Låsby. Claus Fonager har været i murerbranchen siden 1991. Han er udlært som murer hos Finn Nielsen i Skovby og har arbejdet for ham indtil han besluttede at blive selvstændig pr. 1. april 2002. Murerfirmaet Claus Fonager Aps. tilbyder sig med alt indenfor murerbranchen.

Claus Fonager og familie flyttede til Låsby fra Ry i april 2000. Efter at have boet elleve måneder i en campingvogn, var familiens hus på Vestermarken færdig til indflytning. Claus Fonager har selvfølgelig selv bygget det. tsk

Låsby Svømmebad



Torben Jensen

--- nu med varmere vand

Når badet åbner igen den 24. maj 2003 føles vandet nok varmere end tidligere. Siden sidste sæsonafslutning er der nemlig blevet installeret nyt solvarmeanlæg og ikke mindst et termotæppe. Når solen forhåbentligt har været på en skyfri himmel i en 8-10 timer er vandet blevet varmet dejligt op og når termotæppet bliver rullet ud undgås det store varmetab om natten.

Man regner med at temperaturen i vandet på denne måde vil ligge 3-5 grader højere end uden disse tiltag - hvem gider så at køre en tur til en swimmingpool i Sydeuropa ???!!! Låsby Svømmebad modtager hvert år tilskud fra Ry Kommune. Dette tilskud er livsnødvendig, idet entreindtægten ikke alene kan dække omkostningerne ved driften af badet. MEN ved sidste års budgetforhandlingerne i Ry Kommune var Låsby Svømmebad et af emnerne for besparelse. Vi kunne læse følgende i Midtjyllands Avis:

"Forvaltningens forslag rummer besparelser over en bred front - blandt andet fore-

VIDKÆRVEJ 17 . 8464 GALTEN . TELEFON 86 94 30 66 . TELEFAX 86 94 30 62
E-MAIL: info@laasbybyg.dk . www.laasbybyg.dk

TOTAL • HOVED • FAGENTREPRISE

JORD • BETON • MURER • TØMRER • GULVBELÆGNING • GLAS



slås Låsby Svømmebad nedlagt"

Bestyrelsen vil naturligvis arbejde for at Låsby stadig har et svømmebad, men bestyrelsen gør det ikke alene.

Vi har kigget tilbage i maj udgivelserne af Låsby Bladet og hver gang den samme sang...

"Så kære Låsbyborgere ta' nu og gør brug...", '30 badegæster på en varm sommerdag er for lidt..." o.s.v.

Konklusionen må være, at hvis badet ikke bliver brugt væsentligt mere i år, kan det være svært at imødegå en ny trussel om at spare tilskuddet væk og dermed lukke badet.

Og når først "hullet" er dækket til er det for sent!

Låsby Svømmebad har brug for den folkelige opbakning - ikke mindst den lokale. Som vi kunne læse i sidste nummer af Låsby Bladet arbejder "Arbejdsgruppen for profilering af Låsby" med mange spændende tiltag til gavn for byen og dens beboere - blandt andet

"Låsbybadet til helårsbrug..." - så fremtiden tegner måske allerede lys for badet. Bestyrelsen vil i hvert fald arbejde for en god sæson og har påtænkt følgende tiltag:

Muligheden for at skolen kan bruge badet til svømmeundervisning.

Salg af sæsonkort og støttebeviser fra SuperBest fredag den 23. maj kl. 16.00 - 19.00 og lørdag den 24. maj fra kl. 09.00 - 12.00. Herefter kan sæsonkort købes i badets åbningstid.

Konkurrence om spændende præmier blandt solgte sæsonkort og støttebeviser.

Festlig åbningsdag med gratis adgang og salg af grillpølser, vand m.v.

Endvidere er muligheder for benyttelse af badet helt åbne - f.eks. udlejning til **firmaets sommerfest**, udlejning til **børnefødselsdag** eller noget helt tredje - kontakt bestyrelsen - alle muligheder står åbne...

Åbningstiderne indtil skolens sommerferie er hver weekend fra kl. 13.00 til 17.00

Galten Dyreklinik Kom ind og se den nye butik!



Galten Dyreklinik

Søndergade 24

8464 Galten

Tlf. 86 94 30 80

Åbningstider Galten

Mandag - fredag 8 - 17

Tirsdag dog 8 - 18

Lørdag 8 - 13

Konsultation efter aftale

Ry Dyreklinik

Skanderborgvej 17

8680 Ry

Tlf. 86 89 11 22

Åbningstider Ry

Mandag - fredag 12 - 17

Onsdag dog 12 - 18

Lørdag lukket

Konsultation efter aftale

I skolens sommerferie fra kl. 13.00 - 17.00 alle ugens dage.

Livredder Niels Lave Hansen vil igen i år sørge for at alle - store som små kan bade sikkert.

Endvidere har alle som har sikret sig et sæsonkort og en nøgle til badet kunne bade frit alle dage mellem kl. 07.00 og 22.00

Entreen til badet er uændret

Billet barn 10 kr.

Billet voksen 15 kr.

Sæsonkort familie 350 kr. - hertil evt. depositum for nøgle 100 kr.

Sæsonkort enlige 200 kr. - hertil evt. depositum for nøgle 100 kr.

Låsby Svømmebads nye bestyrelse er:

Flemming Just. Tlf. 8695 2030. Formand.

Mogens Kristiansen tlf. 8695 1703. Næstformand.

Torben Jensen tlf. 8695 1033. PR-mand.

Pia Sørensen tlf. 8695 2080. Mona

Pedersen tlf. 8695 1447. Kasserer

det bliver billigt, - så billigt som muligt. Kom og vær med. Det er et arrangement for alle, der har lyst til at nyde et måltid mad sammen med andre Låsby Borgere. Skal du en tur i vandet, så husk badetøj.

Vel mødt!



Stemmingsbillede fra fællesspisningen i forsamlingshuset den 25. april.

Låsby Beboerforening



Karen V.
Nielsen



Marianne
Sehested

Fællesspisning i Låsby - Beach Party

Fredag den 1. august kl 18.30 i Låsby Svømmebad.

Billetter købes hos SuperBest eller Spar Købmanden fra den 24. juni til og med den 24. juli.

Menu:

Lam og gris stegt på Sydamerikansk måde. Drikkevarer kan købes til lave priser. Alle drikkevarer serveres i plastglas - for at undgå glasskår. Der sælges både vin, øl, sodavand og drinks. Priserne er ikke helt på plads, men

Jens J. Lemming
MURERMESTER
SKOVBRUNET 50 - 8670 LÅSBY - TLF. 8695 1396
Biltlf. 3027 4387 - 2027 5973
SE-nr. 85 97 35 17

*FEST
til fast
pris!*

Hotel **LÅSBY KRO** Søhøjlandets ældste kro
Kgl. priv. 1734 m/ antik anneks
Hovedgaden 49 • 8670 Låsby/ Ry
Tlf. 86 95 17 66 • Fax 86 95 10 92
www.laasby-kro.dk • E-mail: info@laasby-kro.dk

Dan-menu
kr. 105,-

Weekendophold - Kurser - Værelser
Totalløsning: Bus - båd - menu

Låsby Tennisklub



Kirsten Henningsen

Ungdomstræning

En søn af en af byens kendte erhvervsdrivende (der har noget med hår at gøre) er hjemvendt, for at medvirke til at Låsby's ungdom indføres i den hvide sport. Jes Bak vil, sammen med en træner fra DTU, instruere unge (fra 3. klasse og op) som har lyst til at spille tennis. Det foregår hver torsdag på tennisbanerne i Låsby. Indtil man finder ud af, om tennis er noget man har lyst til at gå til, er det muligt at låne en ketcher i klubben.

Har du lyst til at være med, så ring til Kirsten på tlf. 86 95 17 73, eller mød op torsdag kl. 14.30. For de lidt ældre der har lyst til instruktion, er der arrangeret træning i samarbejde med omkringliggende klubber. Der er planlagt to gange i august, og har du lyst til at være med her, så kontakt et af medlemmerne i bestyrelsen.

Der er mange, der fejlagtigt tror at tennis er en dyr sport sammenlignet med andre sportsgrene – det er slet ikke tilfældet.

Børn og unge betaler kun kr. 250,- for et helt år hvis man er under 12 år, og kr. 400,- hvis

man er over 12 år.

Bestyrelsen

Efter årets generalforsamling har bestyrelsen konstitueret sig som følger:

Formand: Ann Vendeltorp Henriksen, tlf. 8695 2887

Næstformand: Kirsten Schröder, tlf. 8695 1785

Kasserer: Kirsten Drammelsbæk Sørensen, tlf. 8695 1550

Sekretær: Kirsten Henningsen, tlf. 8695 1773

Anlægsansvarlig: Gert Toftdal, tlf. 8695 1639

Sportsfesten

I forbindelse med sportsfesten vil tennisklubben som de tidligere år naturligvis også være art finde på pladsen med pilekast og tombola. Som noget nyt overvejer vi endvidere seriøst at opstille et anlæg, hvor man kan spille på sin favorit i den olympiske paradedisciplin: ”hønseskidning”.

Låsby Tennisklub



Sven Matthiesen

Vi havde den 25. marts generalforsamling, hvor der udover bestyrelsen mødte 2 medlemmer op. I år var Kirsten Drammelsbæk,

DANPRES A/S

Mosegårdsvej 4
DK-8670 Låsby



Kirsten Schrøder og Sven Matthiesen på valg. Kirsten Drammelsbæk samt Kirsten Schrøder modtog genvalg. Sven Matthiesen ønskede at stoppe. Det lykkedes ikke at finde et nyt medlem til bestyrelsen, så vi afholdt en ekstraordinær generalforsamling den 22. april. Her blev Ann Henriksen indvalgt.

Konstitueringen blev således:

Formand Ann Henriksen

Næstformand Kirsten Schrøder

Kasserer Kirsten Drammelsbæk

Sekretær Kirsten Henningsen

Banemand Gert Toftdal.

Sven Matthiesen har indvilget i at være behjælpelig med formandsarbejdet indtil medio august.

Loppemarked

I weekenden den 24. og 25. maj afholder Låsby Tennisklub vort årlige

KÆMPE LOPPEMARKED

Fysioterapeuten
i Låsby

Klinik og hjemmebehandling

Bente Nellemose

Niels Bohrsvej 22
Telefon 86 95 19 30



hos JØRGEN BAK

M/K Frisør

Hovedgaden 11 . Låsby
Tlf. 86 95 10 84

Tidsbestilling

Vi vil være at finde hos Låsby Auto v/Knud Bay. I den forbindelse vil vi bede klubmedlemmer, der skulle ligge inde med lopper, om at kontakte Bo Christensen, Jørgen Bak eller Sven Matthiesen for evt. afhentning.

Sommerfest

I forbindelse med sportsfesten, vil Låsby Tennisklub være at finde med tombola samt pilekast.

Tennisskole

Der vil blive afholdt Tennisskole i uge 27. Tilmeldingspapirer vil blive uddelt på skolen. Man kan også blive tilmeldt ved henvendelse til Egon E. Larsen.

Aktivitetskalender for Låsby

Generelle arrangementer:

Låsby Forsamlingshus

Banko hver tirsdag aften kl. 19³⁰.

Maj:

Laasby og Omegns Folkedansere

Lørdag d. 17. maj.

Himmelbjerg stævne

Agner Jensen Tlf. 86 95 11 25

Børnehaven Viften

Fredag d 23 maj

Arbejdsdag for forældre.

fortsættes på side 19.....

Søhøjlandets
Malerforretning



v/Jan Breum
Skovvej 12
8670 Låsby

Tlf. 86 951520

Program

for

Sommerfest i Låsby

12. til 15. juni 2003



Torsdag den 12. juni

Kl. 19.00

Fodboldkamp – ynglinge

Låsby mod Gødvad

Kl. 19.00 - 22.00

Låsby før og nu

Er du interesseret i Låsby's historie, så kom til denne aften i Låsby Hallen.

Program:

19.00 – 19.30 Oplæg ved K. Henrichsen

19.30 – 20.00 Oplæg ved Jørgen Bak

20.00 – 20.45 Kaffepause med mulighed for spørgsmål til oplægsholderne

20.45 – 22.00 Rask quiz om jeres viden om Låsby's historie

Der kan købes kaffe, kage, øl og sodavand - Aros Porte, Hørning sponsorerer kaffen og kagen.

Gratis entré.

Kl. 19.15

Fodboldkampe – Oldboys og veteraner

Låsby oldboys mod Århusbakkens FC og Låsby veteraner mod ØBG

Fredag den 13. juni

Kl. 14.00 – 18.00

Samba arrangeret af skoleklubben Klatten.

Deltagere fra klubben, børnehaverne og SFO.

Optøget starter kl. 14.00 ved skolens SFO, og går herefter gennem Låsby's gader, for til sidst at ende ved teltet på festpladsen. Her vil der være konkurrencer og lege indtil kl. 18.00, hvor næste programpunkt familiegrill starter.

Kl. 18.00

Familiegrill på stadion.

Tag mad med til familien, og få nogle hyggelige timer sammen med naboer og venner.

Drikkevarer købes i teltet.

Kl. 18.00

Fodboldkamp – Serie 6

Låsby mod Resenbro

Kl. 18.00

Manøvrækørsel

En klasse for nybegyndere uden licens. Løbet er forbeholdt begyndere med egen personbil. Det eneste du skal medbringe er styrthjelm, egen bil og et gyldigt kørekort.

En anden klasse for licenshavere.

Arrangementet starter med instruktion kl. 17.00 ved Låsby Hallen. Kørslen foregår på afspærrede veje og parkeringsarealet i industrikvarteret.

Startgebyr kr. 100 pr. bil.

Præmieoverrækkelse i teltet på festpladsen.



Kl. 19.30

Fodboldkamp – Serie 4

Låsby mod Grundfør



Kl. 20.00

Sodavandsdiskotek

For de unge fra 4. til 7. klasse. Diskoteket vil være i en særskilt afdeling af teltet.

Kl. 22.00 – 01.00

Diskotek for de unge

For de unge fra 8. klasse og opefter.

Lørdag den 14. juni

Kl. 8.00

Gratis rundstykker og kaffe

Kaffen er sponsoreret af Låsby Kro.

Smørret er sponsoreret af Nordea.

Kl. 10.00

Gadefodbold

Tilmelding til Steen Andersen på tlf. 86 95 18 67 eller mobil 23 66 17 97



Kl. 10.00 – 13.00

Markedsdag

Du kan sætte din bod op i ”markedsgaden” – pladsen foran teltet ved Låsby Hallen – fra kl. 9.00. Har du spørgsmål vedrørende markedsdagen, så kontakt Karen V. Nielsen 86 95 10 48.

(Der må ikke sælges noget i konkurrence med Sommerfesten)

12.00 – 13.00

Markedsplatte kan købes i teltet.

Kl. 13.00

Keys spiller afskedskoncert

Kl. 14.00 – 14.30

Præmieoverrækkelse gadefodbold

Kl. 14.00

Ynglinge fodboldturnering

Desværre aflyst



Kl. 19.00

Aftenfest i hallen

Sommerfest-menu

Musik: Zinders

Zinders er et danseorkester, der lover at kunne spille op til næsten hvad som helst.

Pris pr. person incl. mad: kr. 130. Tag venner og naboer med til en festlig aften.

Bestil og betal i teltet fredag aften eller lørdag formiddag. Entré til festen efter kl. 21.00: kr. 40.



Søndag den 15. juni

Kl. 10.00

Børnedyrskue

Arrangeret af Beboerforeningen

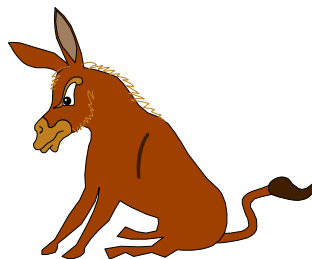

Kl. 11.30 – 13.30

Sjove konkurrencer for børn

Blandt konkurrencerne: Byg din egen sæbekassebil. Hvis du ikke selv kan, så kan din far, farfar eller morfar sikkert huske, hvordan man bygger en. Der er præmie til den flotteste og/eller sjoveste og præmie til den hurtigste. Så husk at have en eller to til at skubbe.

Tilmelding til sæbekassebil konkurrencen: Børge på tlf. 86 95 13 87

Kl. 12.00 – 15.00

Volleyball på græs

Lav et hold sammen med dine venner. I skal være mindst 4 for at lave et hold.

Det er også muligt at tilmelde sig som enkeltperson.

Tilmelding i teltet senest lørdag kl. 16.00

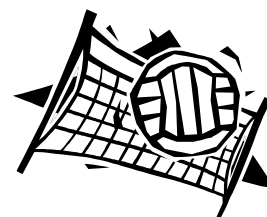

Kl. 13.30 – 14.30 (dette tidspunkt ligger desværre ikke fast ved redaktionens slutning)

Ry Brandvæsen viser sit materiel frem.

Kl. 14.30 – 15.00

Melodigrandprix

Finaledeeltagere fra skolens melodi grandprix den 30. april trykker deres numre af.

Kl. 16.00

Sommerfesten for i år er slut

**Der er hoppepude alle dage
Kom og deltag i Sommerfesten**



.....fortsat fra side 14

Spejderne

Fredag – Søndag 23 - 25 maj
Gruppelejr i Julsøgården, Linå

Søndervang

Onsdag d. 28. maj kl. 17³⁰
Forårsfest.

Fredag d. 30. maj kl 14⁰⁰
Banko.

Juni:

Låsby Boldklub
Torsdag d. 12. Juni – søndag d.15. juni
Sommerfest. Se programmet i bladet.

Spejderne

Fredag d. 13. juni.
Sommerafslutning. Alle gruppens børn
og voksne indbydes til udendørs aktiviteter

Låsby Beboerforeningen
Søndag d. 15. juni kl. 10⁰⁰
Børnedyrskue på Sommerfestpladsen

Børnehaven Viften

Tirsdag d. 17 juni Sommerudflugt

Torsdag d. 19.juni Afslutningsfest for kom-
mende skolebørn.

Børnehaven Rønnehaven

Fredag d. 20. juni
Allingtur.

Laasby og Omegns Folkedansere

Søndag 22. juni
Udflugt.

Låsby Beboerforeningen

Mandag d. 23. juni
Sct. Hans bål. ved Søndervang

Søndervang

Fredag d. 27. juni kl. 14⁰⁰
Banko.

Tennis Skole – uge 27 - Se side 14 her i
Låsby Bladet.

Juli:

Søndervang
Fredag d. 25. juli kl. 14⁰⁰
Banko.

August:

Låsby Beboerforening
Fredag d. 1. august kl 18³⁰
Låsby Svømmebad
Beach Party – Fællesspisning
Se side 12 her i låsby Bladet.
Karen V. Nielsen 86 95 10 48

Børnehaven Viften

Fredag d. 1. august
Viftens 4 års fødselsdag.

Spejderne

Torsdag d. 7. august
Oprykning i Grønnebo
Lørdag d 16. august



kimadan **Næring til jorden**

- Sortjordsnedfælder
- Ens arbejdsdybde på nedfælderens
- Optimal vægtfordeling
- Arbejdsbredde 6 m.
- Akselophængt, halvbugseret lift

kimadan A/S
www.kimadan.com • Tlf. 8695 1433

Gyllevogne • Slæbeslanger • Pumper • Mixere • Staldgødningsspredere

Avis- og flaskeindsamling i Låsby. Læg aviser (bundtede) og flasker i papkasse ved fortovet senest kl. 9⁰⁰

Spejderne

Lørdag – Søndag 23-24 august
Spejder i en Weekend i Grønnebo
PR - arrangement.
Børge Møller 86 95 15 07

Børnehaven Viften

Fredag d. 29. august
Sommerfest.

Søndervang

Fredag d. 29. august kl. 14⁰⁰ - Banko.

September:

Laasby og Omegns Folkedansere
Tirsdag d. 02. september kl. 19³⁰
Låsby Skole's gymnastiksal - Opstart af folkedans.

Børnehaven Viften

Fredag d. 12. september
Arbejdsdag for forældre

Onsdag d. 17. september
Pandekagefest for "gamle børn"
Torsdag d. 25 september
Forældremøde med valg

Oktober:

Spejderne
Lørdag – Søndag d. 4. – 5 oktober
Loppemarked i Grønnebo.
Børge Møller 86 95 15 07

Låsby Beboerforening

Fredag d. 24. oktober
Fællesspisning – Filippinsk mad

Børnehaven Viften
Torsdag d. 30. oktober
Forældre Kaffe.

November:

Spejderne
Lørdag d. 1. november
Avis- og flaskeindsamling i Låsby. Læg aviser bundtede og flasker i papkasse ved fortovet senest kl. 9⁰⁰

Børnehaven Viften

Fredag d. 29. november
Julefest for børn / søskende / forældre

Spejderne

Søndag d. 30. november
Julemarked i Grønnebo

December:

Børnehaven Viften
Torsdag d. 18. december
Julefrokost for børn

Skanderborg Motor Orienterings Klub (SMOK)



Karsten Olsen

Klub Rally Låsby

I forbindelse med sommerfest i Låsby vil Skanderborg Motor Orienterings Klub, i samarbejde med Dansk Automobil Sports



Union, igen i år arrangere et såkaldt Klub Rally. Klub Rally består af hastighedsprøver og eventuel af nogle transportetaper. Hastighedsprøverne foregår på lukkede områder. Her gælder to ting. At køre den rigtige vej på prøven, og gøre det hurtigst muligt.



Udgangspunktet for Klub rally i Låsby er færdselssikkerhedsmæssigt. Ideen er at arbejde med unge mennesker, der har kørekort og adgang til bil. SMOK har instruktører fra rallysporten, som dels har erfaring med at lave arrangementer i overensstemmelse med den gældende lovgivning og dels har erfaring med at håndtere en bil i høj fart.

I Klub Rally er det ikke altid nødvendigvis bilen med den største motor der vinder, derimod er det meget vigtigt, at have is i maven og et godt samarbejde med sin anden-kører. Løbet er forbeholdt begyndere med egen personbil. Det eneste du/I skal medbringe er styrthjelme og egen bil, samt et gyldigt kørekort.

Som et nyt tiltag i år, vil der være en klasse for rigtige Rally biler.

Se mere om betingelser, tilmelding, instruktion og starttid på side 16 her i Låsby Bladet - i programmet for Sommerfesten.

Motorvej

En tur på en rundkørsel

Det må man da ikke. De der har prøvet det i bil, har kun dårligt at sige om det. Jeg har alligevel prøvet at tage en tur på en rundkørsel. Op på toppen af den sydligste rundkørsel på Hammelvej. Jeg ville have nogle billeder af udsigten fra rundkørselen. Der er et kig mod Skanderborg,



og mod Ry ad den nye Randersvej.



grus fiirgårde aps

Industrivej 6, 8680 Ry, tlf. 86 89 27 44

Jeg synes det er blevet en flot vej.
Der er et billede ned ad opkørslen fra Silkeborgsiden. Her er masse af skilte, der skal forhindre at nogen kører **ned** her. Det må man ikke.



Da jeg nu var kommet i højderne tog jeg også et billede af Låsby's kommende skøjtebane. Skøjtebane og skøjtebane det er måske så



KORSVEJ SAVVÆRK A/S
TØMRER & SNEDKER
Gl. Silkeborgvej 32, 8670 Låsby

- Træhuse
- Industrierhaller
- Alt i bolig- og reparationsarbejde
- Projektering og myndighedsbehandling
- Salg af egetømmer

Tlf.: 86 95 10 88

Fax: 86 95 16 90

Bil: 40 15 50 88

BYG GARANTI
www.byggaranti.dk

AVK GUMMI A/S fremstiller gummikomponenter - specielt pakninger til brug i drikkevandssektoren og levnedsmiddelindustrien. Produktionen foregår i lyse, venlige lokaler, hvor der er taget størst mulig hensyn til arbejdsmiljø og medarbejdernes sikkerhed.

Virksomheden arbejder internationalt og har gennem årene haft en meget stabil vækst - i dag beskæftiges 145 medarbejdere.

AVK GUMMI A/S er en højteknologisk arbejdsplads med mange spændende job- og uddannelsesmuligheder.



AVK GUMMI A/S

Gl. Århusvej 1
8670 Låsby

Tlf: 8695 1311

Fax: 8695 1085

www.avkgummi.dk

avk@avkgummi.dk

AVK GUMMI A/S

meget sagt, men Ib Jensen fra vejdirektoratet siger at dybden ikke er over 60 cm. Han har ikke sagt at den er velegnet til skøjtebane, men der skulle vel ikke være noget i vejen for at bruge den nye sø mellem den nye Randersvej og frakørselen fra Silkeborg som skøjtebane. Adgangen fra Låsby til søen er jo nærmest perfekt. Via Søndergade og under den fire-sporede vej og halløj --- her er stedet.



Ikke noget med at skulle krydse over veje. Unge og gamle kan komme til søen uden problemer.

Lad os håbe på gode kolde vintre fremover. Billedet i spalten til venstre er et billede af Hammelvej mod nord med den anden rundkørsel liggende længere mod nord.

Nogen har nænsomt spurgt om jeg har en "prik" med veje.

Måske, men det er nu ikke derfor jeg har taget så mange billeder. Det har bare været skægt at følge udviklingen i vejbyggeriet. Se hvordan det har ændret landskabet og er endt med at være mindst lige så godt som før. Så kan man næsten ikke forlange mere.

Det kunne være skægt, hvis nogen lå inde med billeder af den periode hvor broen blev bygget, Århus-Silkeborg-vejen og Hammelvej ført udenom Låsby.

En nabo jeg havde for mange år siden havde haft "vejbisser" boende i kælderen mens de opholdt sig på egnen for at lave disse veje.

Freestyle Reklamer

- alt i skilte- og autoreklamer -

Facadebannere - Autoreklamer - Gulvrekamer
Facadeskilte - Skiltepyloner - Montorskilte
Lyskilte - Streamers - Vinduesreklamer
Sikkerhedsfolie - Solfilm.

www.freestyle-reklamer.dk
 kontakt@freestyle-reklamer.dk
 Flensted Byevej 16, 8670 Låsby
 Tlf: 86 95 25 10 / Fax: 86 95 25 12

Officiel samarbejdspartner med:



Jeg kan huske som dreng, at vi for at komme til Knudhule fra Voel skulle ind ad Sorringvej op gennem Låsby, over Silkeborgvej, ud ad Søndergade og videre ad Randersvej. – Hvor gammel jeg er? Et par hundrede år.

Læs i øvrigt Henrichsens artikel ”Veje i Låsby sogn”. Den begynder her på siden. Motorvejen åbner stadig i slutningen af 2003. Det er der foreløbig ikke ændret på. Den bliver åbnet i et hug. Ikke noget med at tage en stump af gangen. Når den åbner bliver der hul igennem til det øvrige motorvejsnet. Vi håber at kunne fortælle mere om de arrangementer, der er påtænkt i forbindelse med åbningen af motorvejen, i næste nummer af Låsby Bladet. Indtil da: Kør forsigtigt. tsk

Kreativt Værksted

Signe Høg skrev en artikel i sidste nummer af Låsby Bladet. Overskriften var Kreativt værksted og det var meningen at der skulle være et billede af den nyvalgte bestyrelse med i artiklen. Det glippede. Vi fik ikke billedet med. Derfor kommer det her. Vi beklager meget at vi laver fejl, men vi forbeholder os retten til at gøre det igen. Vi er kun (ret dygtige - og beskedne) amatører.

HIMMELBLÅ'S BAR OG PIZZARIA
 Århusvej 2, 8670 Låsby



Tlf.
86 95 20 60

| | | |
|------------------------|-----------|-----------------------------|
| Åbningstider Pizzeria: | tir - søn | 15.00 - 21.30 |
| | Bar | tir, ons, søn 15.00 - 21.30 |
| (Mandag lukket) | tor - lør | 15.00 - 04.00 |

Kreativt Værksted - Bestyrelsen



Karen Kruuse, Signe Høg (formand), Tina Petersen, Lars Buhl Pedersen og Birgitte Møller-Heuer

Veje i Låsby sogn



K. Henrichsen

I løbet af efteråret her i 2003 vil den nye motorvejsstrækning mellem Århus og Låsby blive åbnet for trafik. Vi har snart gennem en lang periode haft lejlighed til at følge med i tilblivelsen af det store projekt. Set de vældige maskiner flytte enorme mængder af den tunge lerede jord for at skabe en solid vejkasse af tilkørt sand og grus for til slut at få en asfaltbelægning. Vi har set et anlæg blive til,



Låsby EL
 HVIDEVARE SERVICE

Alt i EI-Installationer
Salg og reparation af Hvidevarer
 Aut. el-inst Arne Overgaard
 Skolevej 1 . 8670 Låsby

86 95 11 44

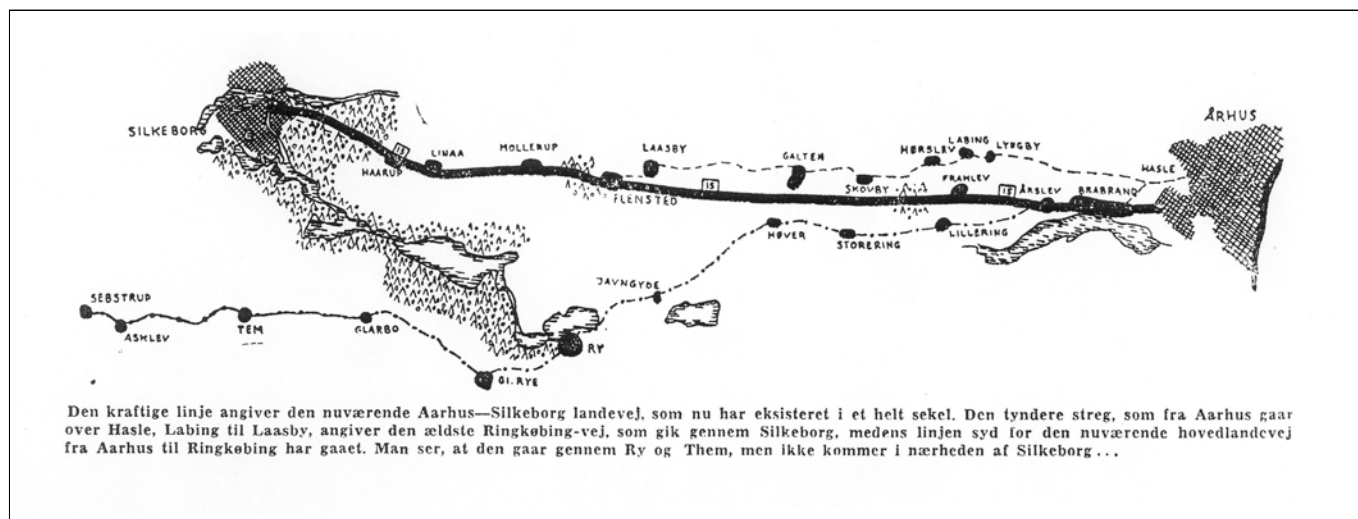

og flere af sognets beboere er for tiden stærkt optaget af at arrangere forskellige former for festligheder i anledningen af åbningen. I det følgende har jeg forsøgt at samle beretningerne op omkring tilblivelsen af veje i sognet fra de ældste tider frem til vore dage. Med ret stor sikkerhed ved vi, at Låsby sogn har været beboet fra slutningen af yngre stenalder, idet der forskellige steder i sognet er fundet flinteredskaber fint forarbejdede og slebne. Med disse bosættelser har der naturligt fulgt stier de første spæde færdselsårer. Da jægersamfundet senere udviklede sig til agerdyrkere, har man fået brug for møller til fremstilling af mel. Her på egnen har der været tale om vandmøller, og de gamle vejaftegninger fortæller os, at sognets beboere har søgt til vandmøllerne mod nord: Ad Møllehulen til *Toustrup Mølle*, mod syd til *Rye Mølle* og mod sydvest over Skovsrod til

Mølle og mod sydvest over Skovsrod til *Kjærs Mølle* ved Laven. Alle tre møller var kgl. privilegerede – en sikkerhed for, at de overholdt gældende regler for mål og vægt. I tingbogen fra 1663 for Gern Herred kan vi se, at en mand i Bomholt har stævnet alle mænd i Tørring og Flensted for ulovligt at have gjort brug af vejen til Kjærs Mølle. Inden for sognets område har der naturligvis været en vis samfærdsel med landsbyerne, ligesom man har skullet videre ud i området til nabosognene. På den måde blev der skabt de første egentlige veje til færdsel med køretøjer - nok studetrukket. Rundt i sognet findes der endnu rester af disse vejføringer, der f. eks.

LÅSBY
FORSAMLINGSBUS
Grønnegade 2 – 8670 Låsby
Tlf. 86 95 10 50

Festen holdes i Låsby
Forsamlingshus.
Stor eller lille, 1-100 personer
Pris for huset
Lille sal m/køkken 850,-
Hele huset 1.190,-

NB: Udlejning Henrik Laursen,
Nørregade 22, 8670 Låsby
tlf. 86 95 14 71

ZONETERAPI *
FODPLEJE *
LÅSBY FODKLINIK

Birte Vester
FDZ zoneterapeut, Lægeeks. fodplejer
Bindevævs-massage og K.S.T.
Kirkevej 13 B, 8670 Låsby
Tidsbestilling: man - tors kl. 17.00 - 18.00
Udebehandling efter aftale
86 95 16 24

tydeligt ses om foråret, når de første spæde korn titter frem. Således er vejaksen af de gamle Kirkevej - nok en af sognets ældste veje - tydelig at spore ned over Vestergårdens marker med retning mod kroen.

Vejene øst - vest

Som vist på tegningen gik den ældste Aarhus - Ringkøbingvej ad to grene: Aarhus - Hasle - Lyngby - Hørslev - Galten - Låsby (blev langt senere ført frem til Silkeborg). Syd om de midtjyske søer var vejføringen: Hasle - Brabrand - Lillering - Høver - Ry - Gl. Ry - Glarbo - Them og videre vest på - mod Ringkøbing.

Med anlægget af Drewsens papirfabrik i Silkeborg omkring midten af 1840-erne opstod ønske om og behov for en mere direkte vejforbindelse mellem Aarhus og Silkeborg. Den kendte vejingeniør *Enrico Mylius Dalgas* (senere kendt som stifter af Hedeselskabet) blev sat på opgaven med projekteringen af den nye vej. Det store vejbyggeri startede i 1851 i Aarhus, og gennem de næste fem år arbejdede man sig langsomt vestpå mod Silkeborg, som efterhånden havde udviklet sig og var blevet tildelt købstadsrettigheder. Mod slutningen af året 1856 blev den nye vej afleveret måske ved en mindre ceremoni ved slusebroen overfor papirfabrikken. Dokumentarisk materiale findes dog ikke omkring denne begivenhed.

Andre veje

I samme periode var et andet større vejanlæg i gang, nemlig fra Hammel til Låsby ført gennem de større landsbyer langs ruten. Ar-

bejdet strakte sig over årene 1849 - 1853, og hvor denne vej krydsede Aarhus - Silkeborgvejen opstod bydelen Korsvej, der dog først efter opførelsen af mejeriet i 1893 virkelig udviklede sig. Denne vej blev fra Låsby videreført over Nørre Vissing - Veng - Hårby - Foerlev til Skanderborg i 1868 - 70.

Låsby - Sorringvejen over Ulfbjergkrog stammer fra 1873 - 75, hvor den afløste den gamle vej vest om Låsby kirke ned mod engen og videre mod Dallerup og Toustrup. Alle ovennævnte veje er anlagt i en tid, hvor man endnu færdedes til fods, ridende eller kørende med hesteforspand. De fleste steder fulgte vejene derfor det naturlige forløb, der ofte betød mange sving på vejene. Undtagelsen er dog den nye Aarhus - Silkeborg landevej, der fortrinsvis havde en ret lige linieføring.

Biler på vejene

Under og navnlig efter første verdenskrig kom bilerne til. Mange sogneforstanderskaber så dog med megen skepsis på disse nymodens køretøjer, der spredte skræk og frygt hos folk og fæ, når de kom larmende med en

Låsby
VVS & Oliefyngsservice
Jørgen Lohse Sørensen
Tlf. 86 95 11 39
Naturgas

Aut. VVS-installatør *Aut. Kloakmester*



LÅSBY AUTO & UNDERVOGNSCENTER
v/Knud Bay





Ole Rømersvej 7
8670 Låsby
Tlf.: 86 95 14 90
Mobil: 40 33 14 90



J. B. TAXI
RY & LÅSBY
VI KØRER HELE DØGNET...
4 - 8 pers. biler • Handicapkorserl

86 89 09 39 el. **86 95 20 00**

fart, der langt overgik, hvad der tidligere var set. Fra Låsby sogn ved vi, at myndigheden afslog ansøgninger fra bilister om tilladelse til at køre på sognets veje. Gennem en halv snes år lykkedes det at holde sognets veje fri for disse ildsprudende køretøjer. Men så blev isen brudt. Midt på året 1916 fik læge *Christensen*, Galten tilladelse til at køre, hvor han ville på sognets veje. Kort tid efter kom sognerådsformand Kristen Sørensen, Ersholt kørende en søndag til kirken i Låsby sammen med sin kone. Af gammel vane stoppede han køretøjet med et "pru-u".

Bilismen var kommet for at blive, og det betød, at flere af de nyere veje måtte reguleres, så de passede til trafikken. Andre steder blev der anlagt helt nye vejstrækninger. Det gælder således vejen fra Låsby til Ry ned omkring Knudsø. Arbejdet blev udført under krigen som beskæftigelsesarbejde, hvor mange mennesker med skovl og trillebør flyttede store mængder jord for at skabe vejen nord for Tulstrupkrydset.

Aarhus - Silkeborg landevej havde i sit forløb to store vejkryds, der op gennem 1960-erne ofte gav anledning til alvorlige trafikulykker. Det var krydsene ved Harlev-Framlev og Låsby Korsvej. I Låsby blev der foretaget en omfattende forlægning af hovedvej A15, Aarhus - Silkeborg og Hammel - Skanderborgvejen. Vejene blev ført syd og øst om Låsby og anlagt i to niveauer. Vi slap af med det farlige kryds, og en langt mere sikker færdsel på de efterhånden stærkt trafikerede veje var resultatet. Det store vejprojekt blev indviet den 21. nov. 1967 og kostede samlet 8 mio. kr.

Låsby Forsamlinghus Vin-vindere

Januar 2003:
Dan G. Hansen
Skovbrynet 31
8670 Låsby

SUPER BEST

- Låsby

92-95 Blyfri

Diesel

OK

TELEFON 86 95 10 11
TELEFAX 86 95 10 44

OK DØGNTANK
- altid billigere benzin

Februar 2003:

Ann Vendeltorp Henriksen

Århusvej 1

8670 Låsby

Marts 2003:

Niels Søndergård Vissing

Gl. Århusvej 14

8670 Låsby

Låsby Boldklub

Eskil Fjord Pedersen

Reklame-Banko

Låsby Boldklubs reklamebanko var velbesøgt.



Udpluk af de mange flotte præmier ved boldklubbens reklamebanko

Takket være den gode støtte fra vores sponsorer blev årets banko en succes for Låsby



Boldklub, og forhåbentlig en god indbringende oplevelse for deltagerne. Det gav et overskud på godt kr. 10.000, hvilket er et godt bidrag til arbejdet i boldklubben.

En stor tak til de firmaer, der med deres støtte har hjulpet Låsby Boldklub.

Nordea

Anna Skovhus

Velbesøgt årsmøde

Mange kunder fra Låsby filial mødte op til Årsmødet for kunder i de lokale afdelinger af Nordea i Låsby og Galten blev en velbesøgt begivenhed. Ikke færre end 340 kunder, hvoraf næsten 100 var fra Låsby, mødte op på Gl. Høver Kro. På grund af den store tilslutning var det nødvendigt at dele mødet

**Får du
de rigtige
priser
i din bank?**

Læs mere på
www.gennemsigtigepriser.dk.

Hovedgaden 4
8670 Låsby
Telefon 86 95 16 33

Nordea 

over 2 aftener.

På møderne kunne kunderne blandt andet høre om byudviklingen i de 2 byer, hvor nyudstyknings på Kirkevej i Låsby blev nævnt som et godt eksempel og også et helt nyt andelsboligprojekt på op til 20 nye boliger, som bygmester Lasse Larsen snart påbegynder salget af.

Det er dejligt at så mange af vores kunder bakker op om sådan et lokalt møde, siger Anna Skovhus, Filialchef i Låsby. Det tyder på at mange synes at det er dejligt at Låsby stadig har et pengeinstitut. Også vores konkurrence om hvilken farve bankens facade skal have, tyder på at interessen for det lokale er til stede. Vi har nemlig modtaget rigtig mange forslag, og enkelte er endda uddybet med andre ændringer end blot farven.

Kreativt Værksted



Birgitte Møller-Heuer

Fernisering

Efter en veloverstået første sæson med kreative børn holdt Kreativt Værksted fernisering

søndag den 4. maj. Det blev en dejlig eftermiddag i selskab med børnenes flotte værker, der prydede både gymnastiksalen og biblioteket. Nedenfor ses udpluk af nogle af kunstværkerne fotograferet af Lars Buhl Pedersen på de mange kunstneres store dag.



DERES LOKALE BEDEMAND

Vi ordner alt vedrørende
begravelse og ligbrænding

v/ Else og Søren Erik Ballegaard



Galten Begravelsesforretning
Porskjærvej 2
8464 Galten

Døgnvagt
86 94 30 49

Hammel Begravelsesforretning
Østergade 27
8450 Hammel
Heegaards efterfølger

Døgnvagt
86 96 11 25

Alderslyst Begravelsesforretning
Borgergade 5 B
8600 Silkeborg

Døgnvagt
86 82 69 11

Vi er tilknyttet begravelsesopsparingen Elysium



Århusvej i ny udgave

Efter meget arbejde og en del rumsteren er Århusvej næsten færdig. Det meget skæve fortov i vejens nordlige side er fjernet og erstattet af et nyt. Det var på tide, og nu er det heldigvis sket. Ikke bare er der kommet nyt fortov, næh.. der er også kommet cykelsti. Herligt!



.....centrum kommer nærmere

Det er dejligt at cykler og biler er blevet "skilt" fra hinanden. Selvfølgelig skal jeg også brokke mig. Cykelstien er altså enormt ujævn. Hvis asfalten på motorvejen eller en ganske almindelig kommunal bivej var så ujævn, så blev den helt sikkert lagt om. Jeg synes Ry Kommunes ansvarlige skulle tage en tur på cyklen på den nye cykelsti. Så kan



FLEMMING'S ELFORRETNING

Aut. el-installatør Flemming Christensen

lys - kraft - varme

HOVEDGADEN 6 8670 LÅSBY TLF. 86 95 14 66

vi tales ved bagefter.



.....og nærmere

Når brokkeriet er overstået, så vil jeg sige at det har pyntet meget. Jeg synes faktisk det er blevet en pæn indkørsel til Låsby.

Jeg synes ofte jeg oplevert at køre ind i en lille by som Låsby, hvor det ser voldsomt trist ud. Det ser ud som om det er mindst 20 år siden, nogen sidst har interesseret sig for det. Fliserne er skæve - og knækkede – græsset gror mellem dem og asfalten har store huller mellem de dusinvis af lapper der er lavet i de 20 år.

Sådan ser Århusvej ikke ud mere.

Jeg vil gerne foreslå, at der bliver plantet et par træer i ”fart-dæmper-kasserne”. Jeg ikke til ”småskavl”, hvor der er plads til et ordentligt træ.



....det er jo flot.

Der mangler lidt færdiggørelse i den sydlige side af Århusvej. Det kommer nok.

Måske er det en opgave for Kontaktgruppen for udvikling af Låsby.

Kan de andre indkørselsveje blive lige så gode, så ingen brok fra mig.

tsk

Låsby Telt & Serviceudlejning



Alt til festen

Firmafest - Reception - Privatfest
 Borde - Stole - Hvidt porcelæn, fra 1 til 1500 personer
 Telte fra 30 m² til 600 m².
 Stofduge og stofservietter i mange farver.
Tlf. 86 95 16 65 Fax. 86 95 17 47
www.laasby-festudlejning.dk laasby.udl@mail.tele.dk

God Sommer

På ”genlæs” 1. september

Låsby i maj

