

# Låsby Bladet

Nr. 4 Årgang 1

Februar 2000

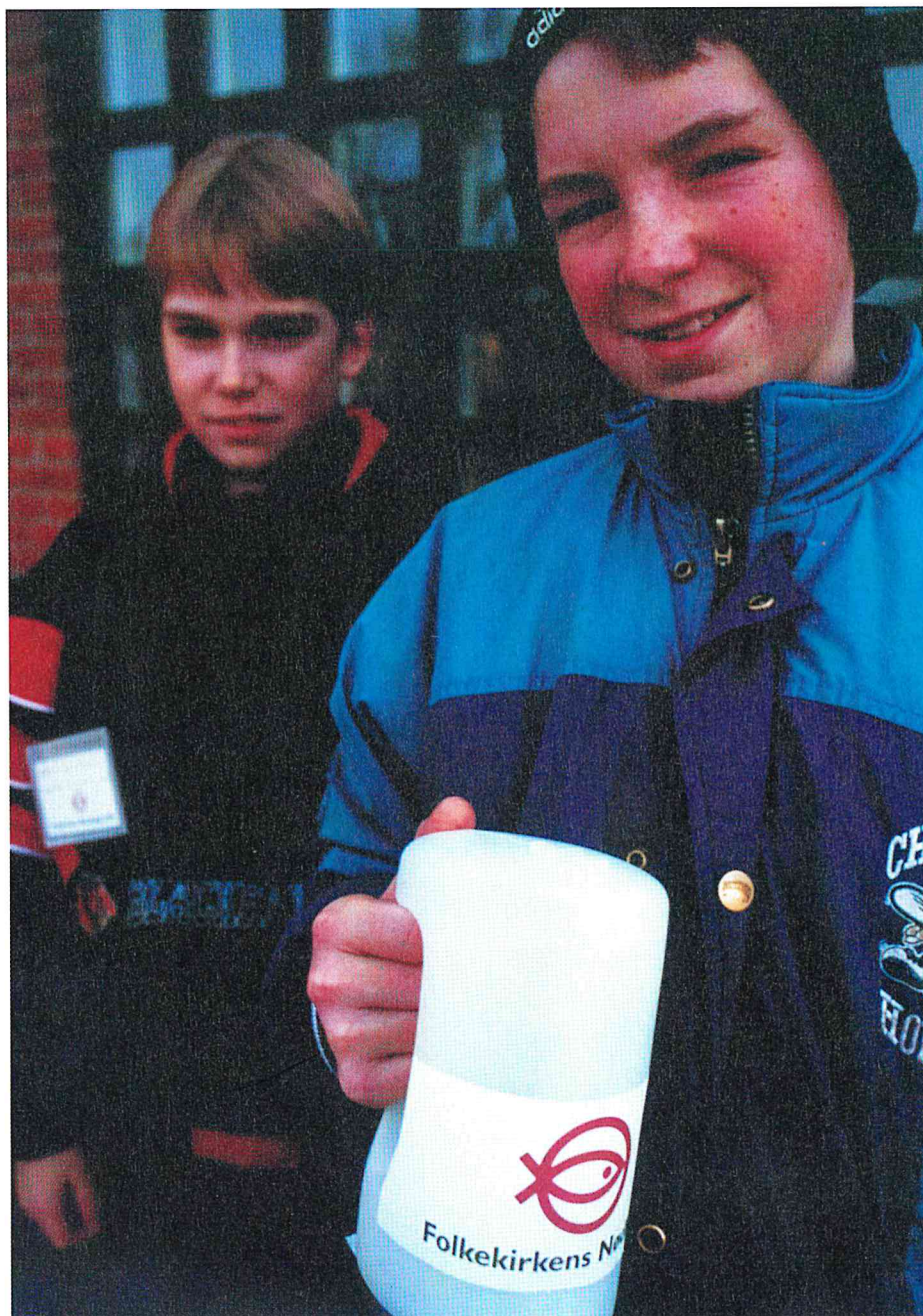

*Spændende lokalblad for alle i Låsby  
og omegn - udgivet af Låsbyrådet*

## Leder

I de første numre af Låsby Bladet har denne spalte udelukkende omhandlet forholdene i og omkring Låsby.

Men måske ville det være en god idé at stikke næsen op af honningkrukken og kikke lidt rundt i den verden, vi er en del af.

D. 3. dec. 99 mærkede vi snerten af en naturkatastrofe her i landet. Var vindhastigheden blevet forøget med bare 10 m./s. - fra de 45-50 til 55-60 - og havde ramt hele landet i 3 timer, skal der ikke megen fantasi til at forestille sig, at det meste af det, vi har bygget op, havde ligget i ruiner bagefter.

Naturkatastrofer af omtalte art hjemsøger med jævne mellemrum andre steder på kloden med død, ødelæggelse og fattigdom til følge.

Her kommer forsiden af dette blad ind i billedet. Søndag d. 27. feb. foretager Folkekirkens Nødhjælp en landsindsamling til fordel for de fattigste i hele verden.

Spejderne i Thor Lange gruppen - har forstået budskabet.

De har påtaget sig ansvaret for indsamlingen her i Låsby og omegn. En stor og meget prisværdig opgave.

Vi danskere tænker ofte: Hvad får jeg for det? Hvad kan jeg tjene på det?

Når spejderne, deres familier og andre interesserede går rundt med indsamlingsbøssen, så tænk på denne måde: Vi bor i et af verdens rigeste lande med overflod af næsten alt - Giv derfor også dit bidrag til en bedre verden!

Tag godt imod indsamlerne d. 27. februar. Det vil også være et cadeau til dem, når de

opnår et flot indsamlingsresultat.  
De fortjener det !

I øvrigt henvises til spejdernes artikel inde i bladet, hvor der bl. a. efterlyses flere indsamlere

Launy Iversen

### Låsby Bladet

Lokalblad for Låsby og omegn  
Udgivet af Låsbyrådet

#### Ansvarshavende redaktør:

Launy Iversen  
Gl. Silkeborgvej 15  
8670 Låsby  
Tlf. 86 95 16 57

#### Teknisk redaktør:

Lotte Andersen  
Niels Bohrsvej 14  
8670 Låsby  
Tlf. 86 95 19 78  
e-mail:lotte\_andersen@babydan.dk

#### Udebliver bladet: Kontakt

Launy Iversen  
Gl. Silkeborgvej 15  
Tlf. 86 95 16 57

#### Annoncer: Kontakt

Torben Jensen  
Skolevej 6  
Tlf. 86 95 10 33

#### Forside:

Foto: Fra Folkekirkens Nødhjælp

**Ansvar** for indlæg, artikler m.m. påhviler alene forfatteren og/eller indsenderen. Redaktionen forbeholder sig ret til redigering/beskæring af indleveret og offentliggjort stof.

**Deadline** til næste nummer, som udkommer i maj, er den 1. april 2000.

**Oplag:** 975 stk

**Distribution:** Post Danmark

**Tryk:** Hornslet Bogtryk

## Låsbyrådet

Nu er det 4. gang Låsby Bladet er udkommet. Det er et stort arbejde at samle materiale, og få det redigeret. Det er der foreløbig 2 personer, der har taget sig af. Dette arbejdspress kan vi ikke bliver ved med at pålægge dem. Så der må flere engageres til at løse den arbejdsopgave.

Derfor indkalder Låsbyrådet til møde onsdag den 1. marts i Foreningscentralen kl. 19.30, hvor alle foreninger skal sende en repræsentant.

Der vil vi fremlægge et forslag til at gøre det nemmere at få indsamlet materiale til bladet. Vores tanker er, at der udpeges 5 repræsentanter fra forskellige foreninger, som er ansvarlig for indsamling af materiale til bladet. De skal sørge for at fremskaffe materiale, om hvad der sker i foreningerne, og fremskaffe emner som kan være af interesse for borgerne i Låsbyområdet.

Eksempelvis kan enkeltpersoner eller familier have haft oplevelser, der kan have almen interesse (f.eks. en spændende rejse). Sådan en oplevelse kan vi andre så få glæde af hvis de vil fortælle/skrive til 1 af de 5 personer. Foreningsmæssigt kan man eksempelvis omtale emner som boldklubens "Lønstruptræf", folkedansernes delta-

gelse i Landsstævne, tennisklubbens arrangementer med andre klubber og øvrige tiltag.

Vi tror, at mange gerne vil læse om sådanne oplevelser. En anden ting kunne også være referater fra de forskellige bestyrelsesmøder, der bliver afholdt.

Dette er nogle af de tanker vi har gjort os, og dette vil vi gerne diskutere på mødet den 1. marts. Vi vil sende en invitation til alle formændene i foreningerne, så de sørger for at der møder en repræsentant op.

Låsbyrådet

Dagli'
Brugsen



**POST**

**Butik**  
Åben alle  
hverdage  
14-17

**Tank  
billig  
benzin**  
uden betingelser

Oktan  
92-95 blyfri  
96-98 alm.

**OK**  
ALTD BILIG BENZIN

Åben  
hele  
døgnet





Åben alle dage til kl.

19

Også lørdag & søndag



Husk  
medlemskortet  
og få 2% dividende



Friskbagt brød  
hele dagen.  
Fra egen ovn.

Hovedgaden 11-13 8670 Låsby  
Tlf: 86951011 Fax: 86951044 E-mail: 02480@fdb.dk



## KORSVEJ SAVVÆRK A/S

TØMRER- & SNEDKERFORRETNING  
Gl. Silkeborgvej 32 . 8670 Låsby

- Træhuse
- Industrihaller
- Alt i bolig- og reparationsarbejde
- Projektering og myndighedsbehandling
- Vi sælger egetømmer

Tlf. 86 95 10 88  
Fax. 86 95 16 90  
Aften 86 95 11 92  
Bil 40 15 50 88



## LÅSBY FORSAMLINGSHUS

Grønnegade 2 - 8670 Låsby  
Tlf. 86 95 10 50

Festen holdes i Låsby Forsamlingshus.  
Stor eller lille, 0-100 personer.

### Pris for huset:

Lille sal m/køkken 630,-  
Hele huset 980,-

NB: Udlejning Henrik Laursen, Nørregade 22,  
8670 Låsby, Tlf. 86 95 14 71

TOTAL • HOVED • FAGENTERPRISE  
JORD • BETON • MURER  
TØMRER • GULVBELÆGNING • GLAS

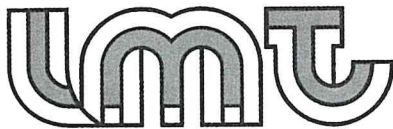

**LÅSBY MURER- OG  
TØMRERFORRETNING** ApS

Vidkærvej 17 . 8464 Galten  
Tlf. 86 94 30 66 . Fax 86 94 30 62

## Låsby Serviceudlejning

KIRKEVEJ 23, 8670 LÅSBY

86 95 16 65 / 86 80 38 80

## Låsby VVS & Oliefyringservice

Jørgen Lohse Sørensen

Tlf. 86 95 11 39  
Naturgas

Aut. VVS-installatør

Aut. Kloakmester



## MØBELPOLSTRING

Fast tilbud gives  
Altid billigt stof  
til gør det selv folk



LEON JENSEN  
FLENSTED BYVEJ 18 · 8670 LÅSBY  
TELEFON 86 95 15 87

XXXXXXXXXXXXXXXXXXXXXXXXXXXXXXXXXXXX

**KP AUTO** Køb -salg-bytte-rep

ole Rømersvej 14

8670 Låsby 86 951830

XXXXXXXXXXXXXXXXXXXXXXXXXXXXXXXXXXXX

NATURGAS VAND VARME  
SANITET BLIKKENSLAGERARBEJDE  
Uforbindende tilbud gives



**KORSVEJENS  
BLIKKENSLAGER-  
FORRETNING**

v/ Poul Erik Johansen, aut. gas og vandmester

**86 95 16 82**

Bil. 40 28 25 25 . Rosenhøj 7, Låsby

Såvel reparationer som nyt arbejde udføres  
hurtigt og reelt.

# Låsby Data

70 20 19 99  
Erhverv

Gl. Silkeborgvej 3  
8670 Låsby

Hotel



Hovedgaden 49 . Postboks 30 . 8670 Låsby

Tlf. 86 95 17 66 . Fax 86 95 10 92

Åbningstider: Reception alle dage kl. 7.00-22.00

Køkken kl. 16.00-22.00 eller v/ forudbestilling

Lørd. - Sønd. og Helligd. køkken 12.00-22.00

Kongelig privilegeret siden 1734



Fest til fast pris m/ fri drikkevarer fra 325,-

Diner Transportable fra kr. 79,-

Udlejning af bus og limousiner (tilbud gives)

Udlejning af pølsevogn med fadølsanlæg

Fadølsanlæg

Solarium

Varer til købmandspris

86 95 17 66



AutoMester®

ALT I AUTOREPARATIONER  
SAMT BREMSECENTER



Uno X

v/ Niels F. Christensen  
Gl. Silkeborgvej 19 A - Låsby

86 95 17 85

Fax 86 95 11 86

FRISKBAGT BRØD  
HVER DAG



PC Spil & Vind ● Tips ● Lotto  
Oddset ● Skrab

Altid stort udvalg i blomster  
Bårebuketter fra 50,-

ÅBEN ALLE UGENS DAGE  
06.30 -19.00

v/ Købmand Ole Lykke  
Gl. Silkeborgvej 1, 8670 Låsby  
86 95 12 30

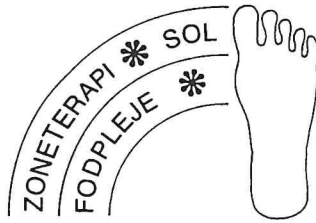

**LÅSBY FODKLINIK**

Birte Vester  
FDZ Zoneterapeut . Lægeeks. fodplejer  
Kirkevej 13B Låsby  
Tlf. 86 95 16 24

Tidsbestilling mandag - torsdag 17-18  
Udebehandling efter aftale

**Svend Nielsen**  
Automobiler  
Speciale i Citröen  
Gl. Silkeborgvej 17  
8670 Låsby  
Tlf.: 86 95 15 54

**LÅSBY SMEDE- & MASKINFABRIK APs**  
Ole Vesterlunds Eftf.  
KARSTEN DAMM  
NIELS BOHRsVEJ 1 . 8670 LÅSBY

**LAASBY FRAGT- OG VOGNMANDSFORRETNING I/S**

FRITZ PETERSEN & SØN  
GL. SILKEBORGVEJ 30

**8670 LAASBY**



**KORSVEJ AUTO**

**Salg - Reparationer**

Århusvej 11 • Låsby  
**86 95 19 32 Bil 23 43 89 82**

**Speciale:**  
**Golf på gule ell. hvide plader**

**Låsby EL**  
HVIDEVARER SERVICE

Alt i EI-Installationer  
**Salg og reparation af Hvidevarer**  
Aut. el-inst Arne Overgaard  
Skolevej 1 . 8670 Låsby

**86 95 11 44**

**Salon Eva**  
SKOVVEJ 13 . LÅSBY

**86 95 10 03**  
Salonen er lukket mandag

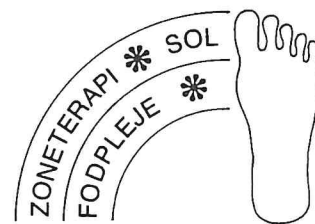

**LÅSBY FODKLINIK**

Birte Vester  
FDZ Zoneterapeut . Lægeeks. fodplejer  
Kirkevej 13B Låsby  
Tlf. 86 95 16 24

Tidsbestilling mandag - torsdag 17-18  
Udebehandling efter aftale

## Låsby Beboerforening

Ikke årets gang i Lidenlund, men årets gang i Låsby, set med Beboerforeningens øjne.

Noget af det første vi skal i gang med, er beplantning ved vores byporte. Vi kunne desværre ikke nå det i efteråret.

Til bundbeplantning har vi valgt 2 forskellige sorter roser, omkring de rustne porte er der indkøbt en stedsegrøn kaprifolie, som forhåbentlig vil slynge sig.

En af de helt store opgaver er at sørge for, at byens flagallé er oppe på de store flagdage.

Så, den første lørdag i april er sat af til klargøring af flagalléen. Alle der gerne vil hjælpe os med rengøring/maling af flagstængerne kan henvende sig til bestyrelsen.

Derefter skal vi byen rundt for at se, om hullerne til flagstængerne er stoppet, og om der mangler nogle huller på Gl.Silkeborgvej, Århusvej, Hovedgaden og Nørregade.

Flagdagene i år er:

23. april:	Påskedag
30. april:	Konfirmation
05. juni:	Grundlovsdag
11. juni:	Pinsedag
15. juni:	Valdemarsdag

28-29. April vil blive "store rengøringsdag" i hele Ry Kommune.

Herom vil der komme mere i dagspressen og opslag ved Spar Købmanden og Brugsen.

Under Sportsfesten vil vi som sædvanlig afholde børnedyrskue med mange gode gevinster til børnene. Datoen er 28. maj.

Vores helt store arrangement vil blive til Sankt Hans. Vi har fået Bent & Asta til at grille og et orkester til at spille. Der vil blive lejet et telt, hvor der vil være plads til at danse, efter at bålet er brændt ned. Der vil også blive mulighed for at købe fadøl, god vin m.m.. Børnene kan bage snobrød.



*Beboerforeningens Børnedyrskue 1999.*

Så reservér allerede nu den 23. juni til hyggeligt samvær med din nabo/genbo.

Med alle disse arrangementer får bestyrelsen meget at se til, så hvis du har lidt fritid til overs og gerne vil give en hånd med, er du velkommen til at ringe til bestyrelsen - alle kan hjælpe.

Hjælpen kan også være en massiv opbakning om Låsby Beboerforening, så foreningen kan gøre endnu mere for vort lokalområde til glæde og gavn for alle.

DERFOR med en stor opbakning fra alle, kunne vi løse flere opgaver i vort område.

Hvis medlemstallet var 9/10 i stedet for nu 1/10, vil der være flere penge til at lave arrangementer for i vores lokalområde.

Kirsten Bloch	tlf. 86 95 19 44
Inger Johansen	tlf. 86 95 13 93
Børge Brandstrup	tlf. 86 95 18 48
Kirsten Virring	tlf. 86 95 24 34
Per Smed Kristensen	tlf. 86 95 20 55

Venlig hilsen  
Låsby Beboerforening

### A'propos!

*Vejskilt rykket op.*

*Gadelampe forsøgt væltet.*

*Byport rykket op.*

*En anden byport næsten væltet.*

*- Låsby bør have et fitnesscenter.*

*Der er nogle, der gerne vil rykke i jern!!*

*Beboerforeningen*

## Langagerskolen

Skolevej 10 A

Låsby

I juni måned 1998 flyttede der en ny speci-alskole ind på den halve fodboldbane tilhørende Låsby skole.

Forud var gået en beslutning i Århus Amt om, at Skolen på Krathusvej og Hasselbo skulle udvides med 2 regionale tilbud. En region skulle ligge i Randers området, og en region skulle ligge i Ry - Silkeborg området. Begge udvidelser havde baggrund i en stor tilvækst af elever til speci-alskolen, samt forældreønsker om at få børnenes skolegang tættere på hjemmet.

Placeringen i Låsby, som nabo til skolen, kom i stand med den daværende skolein- spektør Svend Erik Jensens hjælp, idet den oprindelige placering i Ry ikke kunne lade sig gøre.

Byggeriet, der gav en del tumult for vejens beboere, gik dog hurtigt, og inden længe kom bygningerne, som næsten var færdige og blot skulle løftes på plads og samles.

Den 18. juni 1998 kunne der holdes invi- else, og elever og personale flyttede fra midlertidige lokaler i Risskov til de nye



Langagerskolens bygninger på Skolevej.

flotte bygninger, der var "designet" til eleverne.

Bygningerne er et resultat af et 4 årigt udviklingsarbejde med mange forskellige instanser herunder forældre, amtets bygge - og energikontor og medarbejdere for at få de bedst mulige rammer.

For vore elever betyder det, at lokalerne skal være meget overskuelige og forudsigelige. Der skal være taget hensyn til indretning, lyd- og lysforhold, samt at den enkelte gruppe skal have egen indgang.

Eleverne, der alle er i skolealderen, kommer fra hele Århus amt og er visiteret til en vidt- gående specialundervisning. Næsten alle vore elever har været omkring Børne- og Ungdomspsykiatrisk hospital, der meget grundigt har beskrevet, hvilke vanskelig- heder den enkelte har.

Alle elever er normalt begavede og har enten diagnosen DAMP, gennemgribende udviklingsforstyrrelser eller autisme. Hvilket betyder, at de har brug for en hverdag, der er meget anderledes, end en folkeskole kan tilbyde.

Forudsigelighed, struktur og faste rammer er nøgleord for skolen.

Eleverne viger tilbage fra ting, der er selvføl- geligheder for andre. De tænker anderledes og skal på forhånd vide, hvad der skal ske, ellers bliver de urolige.

Der er nu 25 daglige elever, som har et skole-SFO tilbud fra kl. 8 til 16 på alle årets hverdage. Der er 5 grupper á 5 børn. Den enkelte gruppe har 2 lærere og 2 pædagoger tilknyttet.

Hvert barn sit skoleskema. Dagen er delt op i tidsrum, hvor det er nøje planlagt, hvad der skal ske. Skoleske- maet hænger på væggen foran



barnet, enten som et normalt skema eller i form af billeder (piktogrammer), der viser, hvad der skal ske. Så børnene aldrig er tvivl om, hvad de skal foretage sig.

Billederne skal f.eks. fjernes, efterhånden som dagen skrider frem, for at det bliver nemmere at overskue, hvad der skal ske resten af dagen.

Intet må være overladt til tilfældigheder.

Pauserne ( frikvarteret) er lagt

i skema, her kan eleverne vælge mellem et bestemt antal aktiviteter og kun dem.

Den daglige skoleundervisning er også delt op i sekvenser, og undervisningsmaterialet er fremstillet til den enkelte elev, så det tager højde for de vanskeligheder, eleven har. Det meste af undervisningen foregår som ene-undervisning.

Hver elev har sin egen arbejdsplads, hvor han eller hun sidder med ansigtet ind mod væggen og med reoler som adskillelse, så der ikke er direkte øjenkontakt med andre. Det giver eleverne ro til at koncentrere sig.

Ud over de almindelige skolefag skal eleverne trænes i almindeligt socialt samvær, idet det for de fleste elever er meget svært at forstå, hvordan de skal gebærde sig mellem andre mennesker. Træningen kan foregå på skolen eller som indkøbsture, bibliotek, svømmehal eller lære at tage bussen til og fra skolen i stedet for at blive kørt i taxa.

Blandt de 25 elever er der kun en pige, der findes ingen naturlig forklaring på, hvorfor så mange drenge rammes af disse handicaps.

Der er heller ikke nogen entydig forklaring på, hvorfor antallet af børn med disse handicaps stiger meget hurtigt.

Måske er skoler og institutioner blevet mere



*Langagerskolens bygninger under opførelse.*

opmærksomme på disse børn, måske fødes der simpelthen flere end tidligere. Det kan også være, at disse børn træder tydeligere frem i folkeskolen, idet der lægges op til projektundervisning, selvforvaltning, og at børnene selv skal tage stilling. Denne type undervisning er næsten umulig at klare for børn med disse vanskeligheder.

Skolen på Krathusvej og Hasselbo hedder nu Langagerskolen og flyttede i sommer til nye bygninger i Viby.

Hele skolen tilbyder specialundervisning, fritidsordning, behandlingstibud, aflastning og døgnafdelinger. Der er 2 regioner i henholdsvis Jebjerg ved Randers, Låsby samt et ungdomstilbud i Holme ved Århus.

I alt er der ansat over 200 medarbejdere på skolen.



**FLEMMING'S ELFORRETNING**

Aut. el-installatør Flemming Christensen

lys - kraft - varme

HOVEDGADEN 6 8670 LÅSBY TLF. 86 95 14 66

## Krogården - krodraft i Låsby sogn (fortsat fra nr. 3)

Forud for de store markeder, der fra midten af 1800-årene opstod i Låsby med Krogården som det centrale sted, skulle der gøres mange forberedelser. I loen havde karlene således nok at gøre med at skære hakkelse til de mange sultne heste - ofte 50-70 stk. - der ventedes.

Det foregik med et såkaldt skæretøj. Havrenegene blev lagt i en lang, smal kasse, og mens en karl trykkede hårdt og førte negene hen til kassens ene ende, stod en anden der med en stor skarp kniv og skar stråene i korte stykker på et par tommers længde.

Det var før hakkelsesmaskinernes tid, derfor rent håndarbejde. I alle gårdens udhuse var der anbragt krybber til at binde hestene ved, og ufarligt var det ikke at gå mellem hestene for at fodre. Nogle ville snappe efter karlene, andre sparkede voldsomt med bagbenene. Men karlene lærte sig efterhånden at omgås de mange forskellige dyr.

I krogårdens meget lange stuehus kunne der overnatte mange mennesker. Der var indrettet små kamre, og i hvert af disse stod der to til fire dobbeltsenge. I hver seng lå der altid to personer, når der var fyldt op.

I fadebur og køkken herskede der travlhed, når der på store dage skulle koges mad til langt over et halvt hundrede handelsfolk og deres trækere. Det tyder på, at man befandt sig godt hos Karen og Rasmus Sørensen. Forplejningen var god og billig, og det betød, at flere af markedsfolkene ofte lå over og ingen hast havde med at komme videre til næste markedsplads.

Desværre har det ikke været muligt at finde et billede af kroparret. Rasmus er omtalt som en stor, kraftig mand med en bestemt optræden og god til at holde styr på de ofte noget urolige markedsfolk. Han tålte absolut ingen sviren, og overtrædelse betød omgående udvisning fra kroens område.

Møntvæsenet var endnu på den tid guld- og sølvdalere, som opbevarede i skrin og pengekatte. Før sengetid skulle alle midler afleveres til Rasmus, som stillede de mange penge under sin seng, og der stod de sikkert, for han havde altid en ladt bøsse hos sig i sengen!

De omvandrende kræmmere fra Slesvig/Holsten fandt naturligvis også vej til Låsby kro, og fra deres krambod, som de bar i en kasse over nakken, tilbød de spændende varer. Kvinderne lod sig let friste af det smukke silke i de skønne farver. Det var tørklæder og overdele, lette og elegante, noget helt andet end deres tunge hverdagsdragter, de selv fremstillede. Der var også gode ting til mændene, såsom farverige seler og de nymodens merskumspiber.

Det fortælles, at Rasmus Kromand engang for 20 rigsdaler - det var mange penge - købte sig en stor, flot merskumspibe af en kræmmer, som gæstede kroen.

Piben gik i arv gennem flere slægtled og havnede i Amerika!

I sit skrift "Eventyr på Himmelbjerget 1843" fortæller Blicher om et ophold på krogården.

Fra et andet ophold har vi følgende mundtlige overlevering. På vej til Himmelbjerget kom Blicher ved aftenstid drivvåd af regnen til kroen, hvor han bad om en overnatning. Hans våde vadmelsklædning blev hængt til tørre natten over. Men næste morgen var den endnu så våd, at han måtte låne



*Kroejer Søren Jørgensen og Hustru, Marianne, de sidste værtsfolk i Laasby gamle Krogaard (1863 - 1870)*

kromandens stadstøj for at komme frem til Himmelbjergmødet.

Rasmus havde bemærket, at præstens klædning så noget slidt ud og var derfor ikke til sinds at bytte. Blicher blev nu sendt afsted med ordene: Pastoren må komme ind om på hjemvejen med mit stadstøj. - Om historien er sand vides ikke, men den har været fortalt her i sognet i mere 150 år og hermed givet videre. Nu på tryk!

Efter omkring 30 år som kromand afstod Rasmus Sørensen i 1863 krogården til sin eneste datter Marianne og hendes mand Søren Jørgensen, som for øvrigt var søn af en af de store hestehandlere, nemlig Jørgen Jørgensen, Skovbølling. Marianne og Søren Jørgensen var blevet gift tidligere på året. Rasmus kom nu på aftægt på gården, hvor han døde i 1870. Karen var død nogle år tidligere.

Marianne og Søren Jørgensen blev de sidste værtsfolk i Låsby krogård, som de drev med stor dygtighed. De var begge meget afholdte af både sognets beboere og gæster udefra. De fik syv børn, og deres hjem blev gennem mange år samlingssted for unge og ældre i sognet. Godgørenhed og tjenester i forhold til andre var kendetegnet for de to.

I løbet af 1860-erne skete der en markant

tilbagegang med de store markeder - også i Låsby. Anlæg af den jyske længdebane havde betydet en hurtigere transport af de opkøbte dyr, der stadig mest blev solgt i Slesvig. Det betød for Krogården, at de mange staldpladser i udhusene stod ubenyttede, det samme gjaldt de særlig indrettede kamre til trækkere andre steder i selve krobygningen. Derfor bestemte Søren Jørgensen sig for i 1870 at opføre en helt ny krobygning vest for bybækken på det sted, hvor Låsby kro endnu ligger.

I starten blev den ny kro forpagtet ud, men omkring 1880 blev den solgt til den lokale vognmand Niels Andersen.

Dermed ophørte endeligt forbindelsen mellem matr. Nr. 7 og krodrift i Låsby. Marianne og Søren fortsatte med at drive gården frem til hendes død i 1903.

Gården blev derefter solgt til Anton Jensen fra Grølsted, som nogle år senere lod hele gården ombygge. Det meget lange stuehus - krodriftens vugge i Låsby - blev brudt ned i 1909, og et nyt blev bygget, hvor det ligger endnu i dag og tilhører Svend Valdemar Sørensen.

Søren Jørgensen tog som enkemand ophold hos datteren Karen, som var gift med gårdmand og sognefoged Peter Olsen i Vitved. Søren døde i 1907.

*Kilder: Oplysningerne til artiklen stammer fra Søren Jørgensens ældste søn, hestehandler Rasmus Jørgensen, Horsens. Han har fortalt slægtens og dermed kroens historie til Jens Lundgård, Låsby i slutningen af 1940-erne.*

K. Henrichsen

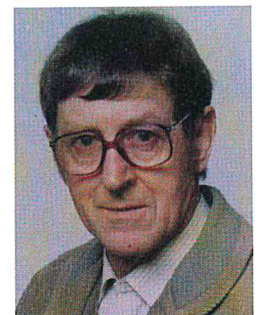

## Mejeribyen Korsvej/ Laasby Korsvej

Med mit indlæg vil jeg gerne fortælle lidt om Laasby Korsvejs opståen, hvilket skete da Korsvej Mejeri blev grundlagt og startede op den 1. november 1893.

Først vil jeg dog skrue tiden frem til 1961-62, hvor vor nye centralskole blev opført på det areal, hvor skolen ligger i dag. I mellem-liggende tid udvidet flere gange.

På det tidspunkt var Laasby et mindre landsbysamfund, hvor udviklingen foregik stille og roligt med enkelte nyopførte boliger om året.

I forbindelse med skolebyggeriet købte Laasby sogneråd en mindre landbrugs-ejendom på ca. 8 tønder land.

Området blev udstykket til parcelhus-grunde, der blev solgt på rekordtid. Siden er det gået slag i slag, og i dag er indbyggerantallet mangedoblet i de snart 40 år, der er gået.

Det betyder, at tilflytterne er kommet i flertal her i sognet, og derfor ikke kan have det helt store tilhørsforhold til området. Hertil kommer, at mange har deres arbejde uden for området. Kører væk om morgenen og kommer hjem sidst på dagen. Derfor kan det være svært at have kræfter til at engagere sig i sin "egen" by.

Korsvej Mejeri blev opført på en bar mark, hvor Mejerigården ligger i dag. Landsbyerne i kommunen var Låsby by og Flensted. Men da mejeriet først startede op, skete der en eksplosionsagtig udvikling i området.

Over for mejeriet på Gl. Silkeborgvej blev der etableret et bødkerfirma, der fremstillede smørdritler til mejeriet. Dritlerne var emballage for smør, der blev eksporteret til England. Jeg har ingen tal på det, men det er enorme mængder dritler, der er fremstillet

på virksomheden. Hertil blev der også fremstillet andre artikler inden for faget.

I de seneste år af firmaets eksistens blev der blandt andet også fremstillet tønder, der blev anvendt til emballering af grisetær, som blev eksporteret til Afrika.

Hvor Unibank er i dag, startede et sadelmagerværksted med tilhørende butik op. Også ganske naturligt med forbindelse til mejeriets tilstedeværelse. Og skal vi fortsætte med at nævne andre håndværksvirksomheder, der havde direkte tilknytning til mejeridriften, kan vi gå omkring gadehjørnet til Århusvej, i dag Århusvej nr. 5. Her blev der karetmagerværksted, hvor man fremstillede hjul til landbrugsvogne. Det var før gummihjulenes tid. Hestene skulle også sko. Smedeforretningen var på Søndergade 2.

Vi springer nu tilbage til Hovedgaden. I dag nr. 8 hvor Rosengrenen er. Her blev der slagteri, i det næste hus malerforretning, og det næste hus igen blikkenslagerforretning, i øvrigt min farfar. Også en ganske naturlig håndværkervirksomhed i forbindelse med mejeriet. Fortsætter vi ned ad gaden er der i næste hus en træskomager. Her vil jeg godt tilføje at udover at være træskomager, var det en musikerfamilie, der boede i dette hus. Træskomageren, en søn og en datter var alle musikere, og i en lang årrække har låsbyborgerne danset til deres musik. Og når vi er ved denne familie blev sønnen her lillebilvognmand ( i dag hedder det TAXI). Denne forretning havde han mindst i en menneskealder. Næste bolig er hvor Blochgården ligger i dag. Her blev blikkenslagerforretningen flyttet hen i 20'erne. Jeg har nu nævnt de opståede virksomheder, der var direkte knyttet til mejeridriften. Dog oppe på Gl. Silkeborgvej nr. 22 var der pottemageri i 2 generationer.

Med alle de nyetablerede håndværkssvirksomheder jeg nu har nævnt, blev der helt naturligt også behov for forsyningsvirksomheder. Købmanden etablerede sig på hjørnet af Gl. Silkeborgvej og Søndergade. Som alle kan konstatere eksisterer forretningen den dag i dag. Af naturlige grunde med andre ejere.

Brugsen blev etableret, hvor Flemmings Elforretning er i dag. I brugsens baggård var der foderstofforretning. På hjørnet af Hovedgaden og Århusvej blev der skrædderforretning, der også bestod i flere generationer. I samme ejendom blev der telefoncentral.

På modsatte hjørne (hvor der i dag er Pizzeria) oprettede Skovgårds Magasiner i Skanderborg en filial. Det var inden for manufakturbranchen.

På Århusvej nr. 6 var der gartneri. Så Laasby Korsvej var ganske godt forsynet med dagligvarer.

Men dem der stod meget stærkt i billedet i dagligdagen var naturligvis mælkekuskene, der transportererede mælken til og fra mejeriet. Mælkevognene var naturligvis hestetrakne.

Der skal ikke megen fantasi til at forestille sig, hvilket pulserende liv der var ved Laasby Korsvej fra morgen til aften og vel at mærke til langt ind i det århundrede, vi netop har lagt bag os. Hertil kommer, at hele familien var samlet i området med børnene omkring sig.

Det gav tryghed for såvel voksne som børn.

Egert Bloch

## TIL REDAKTIONEN - KONTAKTPERSONERNE FRA FORENINGERNE

I inviteres hermed til møde på skolen - Foreningscentralen

**Onsdag d. 1. marts 2000 kl. 19.30**

Der vil være 1 punkt på dagsordenen:

- Evaluering af Låsby Bladet.  
- Låsby Bladets fremtid?

Med venlig hilsen - og vel mødt !

Låsbyrådet

## Kort og godt

- mange år med stoffer!

Endelig en ny forretning i Låsby

En solskinshistorie om hvordan det kan gå, hvis man sætter kreativitet og stoffer sammen, så det går op i en højere enhed.

Lilja Poulsen, som bor Kiltorn 54 i Låsby, er gennem mange år med symaskine, stoffer og gode ideer, slået igennem som autodidakt modekreatør for de yngste i Låsby og omegn.

Lilja er uddannet håndarbejds lærer, men har en svaghed for det enkle og funktionelle i børnemoden, og lægger ikke skjul på at et af hendes store forbilleder er Coco Chanel, men hun mener, at man kan overføre det enkle til børnene, uden det kommer til at virke overdrevet

Der lægges stor vægt på kvalitet frem for kvantitet, og når der er lavet en mindre serie af en model og farve, udgår denne, og kommer aldrig igen, ligeledes vægtes de aktuelle farver højt.

Prismæssig er hun absolut konkurrence-



Lilja Poulsen i sin forretning "Kort og Godt".

dygtig

Og hun understreger, at intet af hendes tøj bliver skævt i vask eller løber op i sømmene. I butikken findes der mange andre ting end børnetøj, der er hjemmelavet bijouteri, der matcher i farverne til tøjet, og praktiske brugsting, der er anvendelige i ethvert hjem, der sætter pris på, at farverne er nøje afstemt efter dette

Indehaveren kommer fra Sjælland, og det lægger hun ikke skjul på, trods det at hun har været på den "rigtige" side af Storebæltsbroen i adskillige år, tror hun aldrig, at hun lærer at tale "rigtigt" dansk.

En af områdets bedste blomsterdekoratører har altid et lille udsnit i forretningen af de sidste kreationer fra blomsterverdenen.

Butikken på Kiltorn 54 i Låsby har indtil nu været drevet på hobby-basis, men meningen er at det på sigt kunne blive en levevej for familien.

Lilja er stolt over sin lille forretning, som ligger i beskedne lokaler i forbindelse med hjemmet, og bruger det meste af sin tid på sit daglige job som bestyrer for en gardinforretning i nabobyen, men så snart hun har fri, kører symaskinen for fuld kraft, og manden i hendes liv, sylter, koger, vasker og støvsuger, når han kommer hjem fra arbejde. Hun siger, at det er dejligt at have en "handy-mand" i huset og syr videre med rasende fart.

Forretningen hedder: KORT OG GODT - og den har åbent **mandag, onsdag og torsdag** fra kl. 17.00 til kl. 20.00 - og som noget nyt: **sidste lørdag i måneden.**

Men som Lilja siger, er der nogen, der lige står og mangler et eller andet uden for åbningstiderne, er man velkommen til enten at komme forbi eller ringe, så åbner hun gerne butikken.

## Fodboldafdelingen - Låsby Boldklub

### Opstart udendørs sæson 2000

Seniorene startede lørdag den 5. februar. I år spiller klubbens 2. senior hold hhv. i serie 4 og serie 6.

Træningen forgår hver tirsdag og torsdag kl. 19 på banerne ved Låsby-hallen, og igen i år er det Klaus Rehnquist, som står for træningen og med Per Kristensen som kyndig holdleder for 1. holdet.

Nye som gamle medlemmer er stadig velkommen til at møde op.

Ungdomsafd. arrangerer fælles træningsopstart den 4. marts for alle piger og drenge i alderen 8-16 år.

Microputterne årgang 92-93-94 starter først i april.

I vinterens løb har ungdomsudvalget arbejdet på at fremstille en trænerhåndbog med en masse praktiske råd og vejledninger omkring trænergerningen.

Dette fremragende initiativ skulle gerne afhjælpe en masse spørgsmål, samt hindre misforståelser mellem træner og bestyrelse, som senere kunne udvikle sig til ærgrelse for hele holdet.

Der vil igen i år være voksne trænere til samtlige ungdomshold, socialt fællesskab og ture ud til stævner vil blive højt prioriteret i afd.

Og så kan alle fodboldinteresserede børn allerede begynde at glæde sig, for det er nemlig lykkedes for ungdomsudvalget at få aftalt et besøg af en superligaspiller fra SIF.

Besøget vil sandsynligvis blive i slutningen af april.

Alle disse tiltag vil senere blive annonceret bl.a. på Låsby Skole

Vel mødt til en ny spændende sæson.

Fodboldudvalget i Låsby Boldklub

### Sponsorer:

- *Johanne Halvorsen*
- *Dyrlægerne Ry - Låsby - Galten*
- *ReproTech A/S*
- *Baby Dan A/S*

## Låsby Kirke

### Kirkens frilæggelse (3. afsnit)

Tidligere i denne serie er det omtalt, at projektet omkring frilæggelse af Låsby kirke drejede sig om tre ejendomme, der lå tættest på. Nemlig smedien, Hjulgårds ejendom og det lange røde hus beliggende syd for kirken. Nu i begyndelsen af 1990-erne var der fundet løsninger på forholdene omkring de to første. Men tilbage stod køb og nedbrydning af det lange røde hus.

Da den vestre ende af længen efter ejerens død i 1979 blev til salg, var menighedsrådet parat til at købe den del af ejendommen. Efter købet blev det drøftet at lade nyerhvervelsen bryde ned, for dog at komme et skridt videre i frilæggelsen. Men da det viste sig, at den fælles brandmur mellem de to boliger ikke egnede sig som gavlmur til den østre ende, opgav man nedbrydningen indtil videre. Den lille lejlighed var derfor gennem en periode lejet ud.

Gennem flere år blev der spurgt om mulighederne for at købe resten af ejendommen, idet det var en betingelse for at nå målet: en fuldstændig frilæggelse af kirken set fra syd. Forhandlingerne trak ud. Ejeren, Søren Jensen, var parat til at sælge og dermed opgive sin bolig, som havde været familiens hjem i ca. 30 år.

Men i foråret 1997 valgte han og hans kone, Valborg, at flytte ind i en af lejlighederne i den nyopførte Blochgård. Handelen med menighedsrådet kom i stand, men til en forholdsvis højere pris end tidligere opkøbte ejendomme. Der var sket en vældig stigning af den offentlige vurdering, og priserne fulgte med op - også på denne ejendom.

Nu var der klar bane. Efter mere end 40 års arbejde med projektet var målet nået. I

foråret 1998 blev hele længen brudt ned, og dermed var kirken frilagt. Og sikken et syn, der åbenbares for en, da man første gang efter den sidste nedbrydning kom ned ad Hovedgaden og så vor gamle, smukke kirke ligge frit på sin banke, hvor den for mere end 800 år siden blev opført. Bemærkninger fra sognets beboere har været mange og overvejende meget positive.

Det lange, seje træk er afsluttet. Ikke mindre end 11 forskellige menighedsråd har arbejdet med dette projekt, som på en eller anden måde har optrådt på rådets dagsordener gennem mere end 40 år!

Nok er kirken nu frilagt, men der refterer stadig planlægning og anlæg af hele området syd for kirken. Området byder på mange muligheder for en smuk parkerings- og anlægsplads. Flere landskabsarkitekter er bedt om at komme med forslag til løsning af denne opgave. Så en rum tid fremover vil punktet "Kirkepladsen" nok stadig være at finde på rådets dagsorden.

Hvad fik vi så ud af det? Den gamle smedie blev til en tiltrængt og smuk udvidelse af kirkegården. Hjulgårds hus til tidssvarende faciliteter til graveren, som der er pligt til at indrette, et præstekontor og et dejligt lokale til konfirmandundervisning og møder med plads til 30-35 personer. Køkken og toiletforhold. Det sidste også med adgang for besøgende på kirkegården. Og som det sidste: Mulighed for en kommende smuk kirkeplads. Alt sammen til glæde - også for kommende generationer.

Tak til de mange menighedsråd, der seriøst tog opgaven på sig og holdt ud.

K. Henrichsen





## Gymnastikafdelingen - Låsby Boldklub

Vi har haft en meget god sæson, alle 8 hold har kørt meget fint.

På familieholdet er der 8 familier, puslingegymnastik med 35 børn, 1., 2. og 3. klasse er der 16 børn, 4., 5., 6. og 7. klasse aerobic er der 12 børn, aerobic for teenagere og voksne er der 20 piger/kvinder, callantics for kvinder er der 20 deltagere, 25 m/k er med på motionsholdet og på seniorholdet er der 12 deltagere.

I alt har vi ca 140 gymnaster, hvilket må betegnes som en særdeles flot opbakning omkring denne sportsgren. Det må tolkes i den retning, at folk i almindelighed er blevet meget opmærksomme på, at det er godt for kroppen at få motion og erhverve en god kondition. Samtidig har vi konstateret, at der findes en meget fin atmosfære omkring holdene, og i den forbindelse skal der lyde en varm tak til de dygtige instruktører, som formår både at holde et højt kvalitetsniveau og samtidig danne ramme omkring det gode sociale sammenhold.

**Gymnastikafslutningen foregår i år  
lørdag d. 25. marts kl. 14.00  
i Låsby-hallen.**



*Puslingehold med Jonna og Else Lotte.*



*4., 5. og 6. kl. - gymnastikafslutning i gymnastiksalen 1999, pga. Elenas rejse til Philipinerne.*

Her regner vi med at kunne opleve lidt af, hvad de forskellige hold har lært i vinterens løb. Der er is til børnene og kaffe og kage til de voksne. Og vi håber selvfølgelig på stor publikumsinteresse, alle er velkomne.

Vi er i gang med at planlægge programmet for eftermiddagen, de senere år har der været festlige indslag, så det er spændende at se, hvad resultatet bliver i år.

**Generalforsamling  
afholdes primo marts  
- se opslag i byen.**

Til sidst vil vi hermed takke alle instruktører for det store arbejde de har ydet Låsby boldklubs gymnastikafd. i vinterens løb og en varm hilsen til alle gymnasterne, der har fået udbytte af deres arbejde.

Program for næste sæson vil blive annonceret i Låsby Bladet i august måned.

Venlig hilsen

Jette Aagaard,  
Inger Rasmussen  
og Karen Vesterskov Nielsen

## KFUM-Spejderne



KFUM-spejderne i Danmark  
Thor Lange Gruppe, Låsby

### *Vedrørende Folkekirkens Nødhjælps Landsindsamling*

Når spejderne i Låsby har besluttet sig for at påtage sig ansvaret for at organisere og afvikle denne indsamling her i vores område, skyldes det blandt andet, at midlerne, som bliver indsamlet, udelukkende går til hjælp til verdens fattigste mennesker.

Fattigdom er en af denne verdens store svøber. Den udvikler undertrykkelse og dermed magtmisbrug. Den resulterer i underernæring og dermed sygdomme. Den skaber kriser og krige.

Det er grunden til, at Folkekirkens Nødhjælp har sat dette alvorlige problem i fokus og arrangerer en landsindsamling søndag d. 27. feb.

Indsamlingen foregår i byområderne i Låsby, Ry, Sorring og Voel. Derfor har vi brug for din hjælp - som indsamler! Vi opfordrer alle interesserede til at melde sig. Brug 4 timer af din søndag eftermiddag den 27. februar til denne humanitære indsats. De 3 første timer - fra kl. 12 til kl. 15 foregår indsamlingen - og bagefter samles alle indsamlere i Grønnebo, Nørregade 32 til hyggeligt samvær med varm kakao og fastelavnsbolle, mens vi venter på resultatet af indsamlingen.

***Du kan melde dig som indsamler ved at kontakte Anton Pedersen, Hovedgaden 33 A, Låsby, tlf. 86 95 16 81 eller Børge Møller, Skovbrynet 42, Låsby, tlf. 86 95 15 07.***

Børge Møller

## Låsby har set lyset!

*En lille oplysende ting fra det virkelige liv i Låsby.*

Det startede en morgen i december, jeg kørte i min bil ned mod Låsby's største vejkryds, hvor jeg observerede et gult blink. Min første tanke var: så nu er der sket et uheld i krydset, men da jeg kom nærmere til ulykkesstedet, og så hvor det gule blink kom fra, kunne jeg ikke holde smilet tilbage!

Meget kan man sige om låsbyborgerne, men humoristisk sans det har de, - der stod det flotteste juletræ med en gul lampe, af den type der findes på enhver parkeret gul bil, hvor der sidder 2 mand og drikker kaffe.

Jeg ved ikke om lampen er sat på træet, fordi nogen har troet, at julemanden ikke kunne finde børnene i Låsby, men forlydendet vil vide, at der er dumpet mange og flotte gaver ned gennem skorstenene i byen. - Og det vil jeg udelukkende tilskrive den gule lampe, så for børnenes og julens skyld, håber jeg, at de friske initiativtagere vil føre den påbegyndte tradition videre!

Kiltorn 52

### **Leder ved KFUM-Spejderne i Låsby?**

En forudsætning for et godt spejderarbejde er, at vi hele tiden har det antal ledere, der dækker det aktuelle behov. Da vi i øjeblikket mangler et par ledere, vil vi opfordre voksne med lidt fritid til overs og meget lyst til at være sammen med børn til at melde sig.

Interesserede bedes kontakte gruppeleder Børge Møller, Skovbrynet 42, Låsby  
Tlf.: 86 95 15 07

## Nyt fra Brugerrådet

1999, som vi nu har taget afsked med, har været et dejligt år.

På Søndervang har der i årets løb været utrolig mange aktiviteter. Lad mig nævne i flæng: Foredrag, film, bankospil, modeopvisninger, forårsfest, sommertur, grillaften, løvfaldstur og julefrokost. Sidstnævnte arrangementer vil jeg gerne fortælle lidt mere om, da de har været afholdt siden sidste nummer af bladet udkom.

Først om løvfaldsturen, som vi kalder den, selv om den fandt sted, da skoven stadig var frisk og grøn. Turen gik til Moesgård Museum syd for Århus, og man kan ikke påstå, at vejrguderne var os venligt stemt, for det øsregnede hele dagen, så turen måtte ændres lidt på grund af vejrforholdene.

Museet har til huse i en gammel herregård og er placeret i flere bygningsafsnit. Det betød blandt andet, at man skulle ud for at komme fra den ene bygning til den anden - og så i det regnvejr!

Regnfrakke og paraply var en nødvendig udrustning, og specielt for kørestolsbrugerne var det noget af en udfordring.

Men bortset fra det var der mange spændende genstande og ting at se, især fra bronzetiden og jernalderen. Vi så bl. a. Grauballemanden, et ca. 2000 år gammelt moselig som blev fundet ved en tilfældighed for snart 50 år siden under tørvearbejde i Grauballe mose.

Efter besøget på Moesgård kørte vi ind mod Århus og gjorde holdt ved Palæ Varna, en restaurant som ligger hyggeligt lige ud til vandet. Her blev vi godt modtaget og kom ind i et lokale, der var flot pyntet med fine blomsteropsatser og med udsigt over hele Århusbugten. Der ventede os nu et dejligt kaffebord med boller og kringler, hvorefter



Bankospil på "Søndervang" Centret.

turen gik hjem til Låsby.

Vi har også haft en skøn julefrokost. Brugerrådet sammensatte menuen, og derefter leverede Søkilde noget rigtig dejlig mad, som alle kunne lide. Der deltog næsten 80 mennesker i alt, iberegnet personale og beboere fra Søndervang, hvoraf nogle har brug for en hjælpende hånd.

Birte Andersen underholdt med dejlig harmonikamusik, og det var især gamle melodier, som vi alle kunne synge med på.

Det er rart at se, at så mange møder op til disse arrangementer, for når man bliver ældre, oplever man, at samværet med andre får en endnu større værdi, end man tidligere har lagt i det. Og med disse ord vil jeg gerne rette en tak til alle for gode oplevelser i 1999 og ønske et godt nytår 2000 med håbet om, at det bliver lige så godt.

Johanne Halvorsen.

### VI HJÆLPER DIG HVIS NOGET ER GÅET SKÆVT

Hos DIN BILPARTNER kan vi lave alle skader gode igen. Glas, buler, lak, hærværk... Spørg os, vi klarer også din forsikringskasse.



DIN BILPARTNER

v/ Knud Bay  
Ole Rømersvej 7  
Tlf.: 86 95 14 90

## Låsby Forsamlingshus

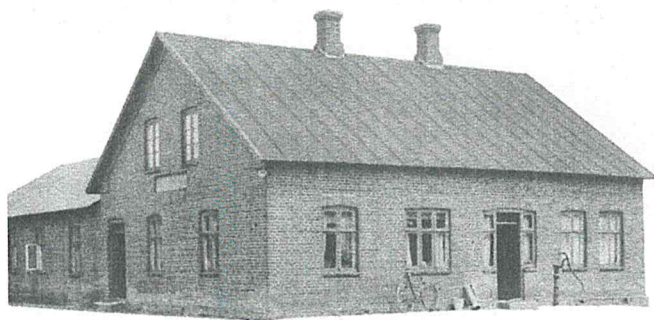

### *Fastelavn*

Hver årstid har sine skikke, og de kan være ret så forskellige fra egn til egn.

Her i Midtjylland har der i mange år været tradition for, at børnene på fastelavnssøndag skal ud "at gå soldat".

Mange steder har de mange øvrige fritids-tilbud imidlertid medført, at denne skik er gået af mode.

*Men dette gælder ikke for Låsby  
vedkommende.*

*Her er det Låsby Forsamlingshus,  
som holder liv i traditionen.*

I år er det fastelavn d. 5. marts - det er meget sent på året - og nogle dage i forvejen vil der på skolen være opslag om tilmelding.

Om søndagen mødes man kl. 8.00 i Forsamlingshuset. Soldater, der ikke selv har en uniform (bånd + hue) kan låne i huset.

Derefter bliver man inddelt i passende hold, der uddeles faner og raslebøsser, og sangen skal lige afprøves.

Kl. 9.00 starter indsamlingen og invitationen til festen om aftenen.

Om formiddagen køres soldaterne fra hus til hus i landdistriktet, der hører med til Låsby sogn (næsten det samme som postdistriktet)

Omkring middag samles man i Forsamlingshuset, hvor der spises frokost, inden turen om eftermiddagen kommer til Låsby by.

Holdene er færdig kl. ca. 16.00 - 16.30. Godt trætte efter ca. 750 besøg er der nu en pause til kl. 19.00, hvor festen begynder

Her vil der være musik, dans, tøndeslagning, uddeling af slikposer og sodavand og alle er selvfølgelig velkomne.

Pengene, som er indsamlet i dagens løb, bruges til omkostningerne ved festen, og hvis der er overskud, deles dette mellem soldaterne.

Tag godt imod soldaterne! Bevar en tradition!

Låsby Forsamlingshus

### **Foreningen Låsby Forsamlingshus**

afholder ordinær generalforsamling i Låsby Forsamlingshus

***Onsdag den 15. marts kl. 19.30.***

Dagsorden ifølge vedtægterne.

Venlig hilsen  
Bestyrelsen

**Hørt hos købmanden!**

Cykelsmedens juleudsmykning var da flot! Men, uha, for en strømregning - jeg tror, han bliver "årets forbruger" hos elværket, - så sender de nok en blomst, som tak for det gode samarbejde!

Kiltorn 52

*Redaktionen påtager sig intet ansvar for kildens rigtighed!*



## Låsby Cykler

# Værkstedet

V/Jan Thomsen  
Nørregade 5, 8670 Låsby  
Tlf.: 86 95 18 61

**Vi forhandler**

Cykler:  
Forza, Peugeot og Winther  
Skov/have:  
Klippe og Jonsered  
Knallert:  
Derbi og Tomos  
Rep. af alle mærker

## SLAMSUGNING/ HØJTRYKSSPULING

- Omrøring af gylle med tårnrører udføres.
- Højtryksspuling af drænrør og kloakrør.

## LAASBY KLOAKSERVICE

v/ Børge Hjorth, Galtenevej 10, Låsby  
**Tlf. 86 95 13 21**

# Grafisk produktion

RING FOR ET  
UFORPLIGTENDE TILBUD:

## 86 95 15 66

HOVEDGADEN 8  
8670 LÅSBY  
FAX 86 95 19 66

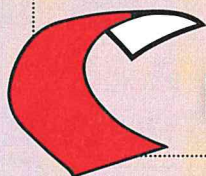

rosengrenen aps

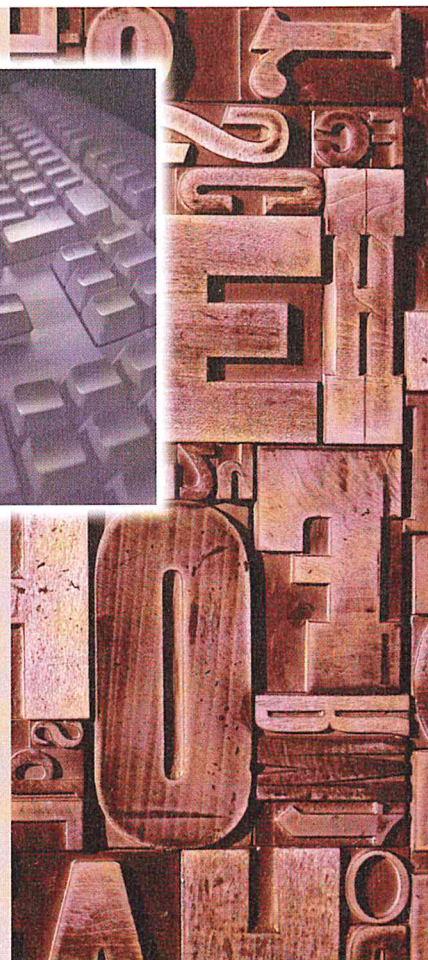
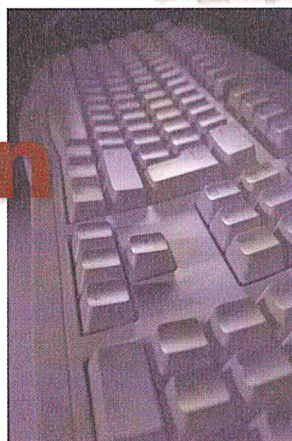



**AVK GUMMI A/S**

**J.U. BLOCH & SØN A/S** Grundlagt 1895  
Hovedgaden 18-C 8670 Låsby Tlf.: 86951177 Fax.: 86951503

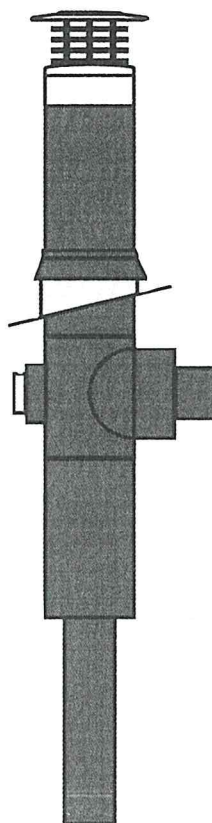

**J.U.B.**

**Alumets  
stål-  
skorsten.  
+ tilbehør  
til kedler,  
pejse og  
brænde-  
ovne.**

*hos*  **JØRGEN BAK**

M/K Frisør

**Hovedgaden 11 . Låsby  
Tlf. 86 95 10 84**

*Tidsbestilling*

**Fysioterapeuten  
i Låsby**

*Klinik og hjemmebehandling*

*Bente Nellemose*

Niels Bohrsvej 22  
Telefon 86 95 19 30

*Jens J. Lemming*

MURERMESTER  
SKOVBRUNET 50 - 8670 LÅSBY - TLF. 8695 1396  
Biltlf. 3027 4387 - 2027 5973  
SE-nr. 85 97 35 17

 **Clean**  
**Jydsk Auto Make-Up**  
**Ole Rømers Vej 11**  
**8670 Låsby \* 86 95 13 22**

# Kort vej til kontanter



I vores pengeautomat, Unikontanten, kan du hæve penge på dankort og VISA/dankort samt på MasterCard og Eurocard. Hver dag fra 6 morgen til 2 nat. Også i weekenden.



## Unibank

Hovedgaden 4 . 8670 Låsby . 86 95 16 33

## Set i Bak-spejlet

I anledning af Jens "Låsby" Svendsens nys overståede 70 års fødselsdag kunne jeg ha' lyst til at fortælle et par af de oplevelser, jeg har haft med ham.

Da jeg startede min frisørsalon i 1966, havde "Låsby-Svendsen" sin storhedstid ude på Toustrup Mark med op til 60 - 70 ansatte. Nu fik man ikke det indtryk, at ansættelsesvilkårene umiddelbart kunne klare et nærmere tjek, hverken fra fagforeningen eller arbejdstilsynet - og da slet ikke i dag!

Til gengæld var der mange sjove og pudsige folk ind imellem. Men trods alle mangler, der måtte være på arbejdsstedet, så krævede Svendsen en ting af alle medarbejderne: De skulle være velklippede.

Det resulterede i, at jeg havde en lind strøm af hans folk med ret korte intervaller. Man skal jo tænke på, at langhårsmoden kørte på højeste gear på det tidspunkt, og herrefrisørfaget var midt i en krise. Så det var jo dejligt med så stor en flok kunder.

Men der var én, der var ligeglad med, hvad Svendsen sagde om hårmoden. Han ville bare være langhåret, som kammeraterne var - og det var sønnen, Svenne, som var ca. 12 år.

En dag ringede Svendsen og sagde til mig, at Svenne var på vej for at blive klippet, og denne gang skulle han klippes "for alvor". Blev han ikke det, så ville han selv og alle hans medarbejdere stoppe med at besøge mig. Jeg prøvede at forsvare Svennes lokker, men der var ikke noget at gøre.

Jeg sagde så til Svendsen, at jeg ville fortælle drengen, at hans far havde ringet, så det ikke var mit ansvar. Det måtte jeg heller ikke. Da kaldte jeg ham vist nok for lidt af en tøsedreng, men lovede så at lade være med at sige noget.

Om klipningen af Svenne er kun at sige: da hårtotterne faldt ned i det Anders And blad han sad og læste i, sendte han mig et blik i spejlet, som jeg aldrig har glemt. Jeg havde lavet et tillidsbrud, så det baskede. Det var en meget skuffet/gal dreng, der forlod min salon!

Næste gang jeg mødte Svendsen, roste han mig i høje toner, hvortil jeg kun kunne sige, at jeg sandsynligvis havde mistet hans søn som kunde for evigt. Drengen troede jo, at det var min skyld. I december 99 var jeg til Svendsens 70 års dag i Tinghallen i Viborg, 600 mennesker var mødt frem for at fejre ham. Der så jeg Svenne for første gang i over 30 år!

Jeg lærte det af episoden: lyt først og fremmest til barnets ønsker - og gå efter det. Efter nogle få år har forældrene alligevel ikke noget at skulle have sagt!

En anden gang Svendsen var på besøg, havde han en 8 - 9 årig dreng med, som sad og ventede, mens Svendsen blev klippet. Da han var færdig, sagde han, at drengen også skulle klippes.

Jeg gik i gang. På et tidspunkt spurgte jeg Svendsen, hvem drengen egentlig var, fordi jeg kunne da se, at det ikke var hans egen søn.

Svendsen kiggede på drengen, hvorefter han sagde: "Det aner jeg ikke, men han gikovre i vores område, og han trænger da til at blive klippet."

Den har jeg moret mig meget over og giver et typisk billede af Svendsen.

Jeg har fortalt historien til flere af mine kunder, og de fleste griner også af den.

En dag fortalte jeg den til en kunde, der bor i Silkeborg - og han kunne slet ikke holde op med at more sig. Det viste sig nemlig, at det var ham, Svendsen havde haft med!

I tidens løb er der sagt og skrevet meget negativt om "Låsby Svendsen", og en gang imellem er der måske også noget om snakken.

Men han er en farverig person med en ukuelig optimisme og en trang til at sætte noget i gang - dog med skiftende held.

Og så har han en smittende livsglæde.

- Og det er da slet ik' så ring' endda!

Venlig hilsen  
Jørgen Bak

